京城日報
發行所 京城太平通一丁目 合資會社京城日報社 電話長六千九番 長六千九番二 振替京城三〇〇番
發行兼編輯人 泥谷良次郎 印刷人 小川三之介

# 海軍制限決定へ
## 華盛頓會
英米五十二萬五千噸
日本三十一萬五千噸

【東京電報】＝海軍省公表＝海軍制限問題に關し十二月十五日日英米三國首席全權會合に於て左の如く決定す
一、日英米三國各自主力艦の勢力比率は五、五、三を採用すると同時に香港を加へたる太平洋に於ける要塞及海軍根據地は現狀を維持し要塞は之を擴張せず但し假令ば布哇、濠洲、新西蘭及日本本土を成す諸島並に亞米利加沿岸に適用せらるゝ事なし之等に關しては當該各國に於て其の自由を保有す
二、日本は陸奥を加へ亞米利加はノースダコタ、ラブウエヤを除きワシントン及コロラドを加へ英國は英國艦隊にて三萬五千噸のもの二隻を新造しキングジョーヂ五世型四隻を廢止す
三、大艦現存勢力噸數は米國噸數の計算法により次の如くす
英米五十二萬五千噸▲日本三十一萬五千噸
四、主力艦に關する十年の海軍休息は特に協定せられたる例外を除き米國提案通り維持せらる
五、保存せらるべき主力艦々數並に廢止せらるべき主力艦の艦數の三國協定は佛國伊國の主力艦に關して適當なる協定の成立を條件とす

## 佛國の建艦提議
## 英米强硬に反對
【華盛頓電報】佛國は十六日の海軍委員會に英米の十に對する七の案を提出し一九二五年以後に於て三萬五千噸級の主戰艦十隻を建造する案を提出したり伊太利は米英の三、五分案に大なる異存なきも佛國と對抗を主張せる行懸り上新に提案するやも知れず 英米は此提案は日英米の協定を根本より破壞するものなりと强硬に反對し居れり

## 海軍比率と佛伊態度
## 五五三二の割合か
【華盛頓十五日上田特約員發電】日英米三國の承認したる海軍制限案の最終的通過は佛伊の態度如何に關係せり 佛國は卅五萬噸を要求せるが十五日の海軍專門委員より成る海軍特別委員會にては佛國の此要求は日本が承認したる勢力より三萬五千噸を超過するものとせり 伊太利委員の陳述に依れば海軍制限噸數は伊太利は佛國と同樣の比率を許さるれば如何なる噸數をも承認するならんと思はる 結局は五、五、三、二の割合にて佛國は二の比率を以てせば承認するならんと即く尤も佛國は一九二五年以降毎年一隻の基本艦隊建造戰艦を希望し居れり 尚佛國全權は華盛頓會議に對し英國は潜航艇の全廢を要求し居れりと通告したり

## 佛伊比率交涉開始
### 一割七分案内定
【華盛頓十五日上田特約員發電】佛伊比率は未だ決定されざるも既に英米間に佛伊比率一割七分と內定し英米より佛伊に交涉開始されたるが右は高壓的に佛伊を壓へつけんとするものゝ如し

## 防備問題と四國協約
【倫敦電報】太平洋に於ける海軍根據地及要塞の件を含む海軍協定は愈々四國協約中に加へらるべし又補助艦艇はじめ殘餘の問題全部決定するまで總會議は開かれざるべし

## 四國協約贊否豫想
【華盛頓電報】政府黨上院議員の豫想によれば上院に於ける四國協約反對投票は二十三票を越ゆる事なからんと

## 廿一箇條直接交涉
【華盛頓電報】二十一ヶ條問題に對しヒューズ氏は之を會議の問題とせず日支兩國間に協議せよと提議し可決せり

## 廿一箇條審議拒絕
### 極東委員會にて說明せん
【華盛頓電報】加藤全權曰く『余は對支二十一ヶ條を議する事を斷然拒絕すべし而して其の理由は極東委員會にて十分說明し世間の疑惑を一掃すべし』と

## フ元帥ヴ全權歸途に就く
【紐育電報】フオッシュ元帥及ヴイヴイアニ氏は巴里に歸還の途に就けり

## 上院全院委員長
【東京電報】貴族院豫算委員會は十七日午後三時より全院委員長及び假議長問題に關し臨時幹事會を開き德川頼倫侯を全院委員長に推薦するに內定せり

## 賞勳局總裁決定
【東京電報】賞勳局總裁兒玉伯は辭表提出中の所此の程聽許され後任左の如く十七日の閣議にて決定す
賞勳局總裁被仰付 伯爵 正親町實正

## トラスト解散
### 全南實業家の決議
【木浦特電】十七日全南主要地實業家の代表者は木浦に會合し南北、朝鮮、鈴木商店三會社のトラストは絕對に解散を決議し此の目的貫徹の爲め委員を選び實行に着手せり

## 山東鐵道解決
### ＝支那側某所着電＝
【北京電報】支那側某所着電によれば山東鐵道問題は左の條件を以て全く解決したりと
一、山東鐵道は支那の國有鐵道とす
二、獨逸の賠償金換算額及日本の投資額は日本との間に長期低利借款とする事
三、山東鐵道の會計技術及運用は日本人を傭用する事
四、倉庫は山東鐵道に附屬せしむる事

## 山東線買收金支拂頓挫
【華盛頓十五日上田特約員發電】山東交涉は鐵道問題を續行し支那より鐵道買收金支拂につき支那銀行之が責任を負ふべしと申し出たるも問題にならず交涉進捗せず

## 新內閣總辭職
### 後任は梁士詒氏か
【北京電報】現內閣は十七日總辭職をなし徐に總辭せられ顏外交總長一時總理大臣代理に任命さるべく 後任は梁士詒氏の呼聲高し

## 麥作減收
### 農商務省發表
【東京電報】本年麥作は播種以來倒長期に亘り天候概して佳良なりしも穀價低落のため栽培面積減少を來し且つ一般施肥料を差控へたる結果發育十分ならず加ふるに出穗開花期に天氣概して不十分なりしを以て結實を阻害せられたる地方少からず以上の結果收穫高は
大麥 九百二萬八千百七十五石
裸麥 七百五萬三千六百八十一石
小麥 五百五十八萬三千二百石
合計 二千百六十六萬四千五十六石
にして前年に比し八十一萬三千七百五十二石即ち三分五厘豫想數量に比し四十一萬四千二十七石即ち二歩二厘の減收なり

## 早婚防止と離婚範圍
### 中樞院會議にて可決
中樞院會議は既報の如く十七日正午終了せるが其諮案は、一男は滿十七年女は滿十五年に達せざれば婚姻をなすことを得ずとの規定を設くること、二、夫婦は其協議を以て離婚を爲すを得べく又民法第八百十三條の原因ある場合に限り其一方より離婚の訴へを提起するを得せしめ裁判によりて離婚せしむるの規定を設くるとの二問題なるが其理由は第一朝鮮は從來一般に早婚の風習ありてこれに伴ふ弊害少からず依つて婚姻の最少年齡を定めて早婚の弊を防がんとする趣旨にして第二は離婚に就ての法制が確立して居らざる爲に種々の理由を以て離婚の訴を提する者ありて甚だ面白からず依つて止むを得ざる場合にのみ離婚を許すと云ふ趣意にして離婚の請求の原因を一定したと云ふ所から民法に規定せると同じ原因に依るものとしたるに二問共に意見陳述の結果何れも必要として滿場一致可決したればこれを基礎として立法委員に於て適當なる法案を立て其內發表する模樣なり

## 防貧施設に就て
### 大儀赤十字社主事談
朝鮮社會事業研究會には中產者以下に對する負擔の輕減を企圖するを以て防貧施設の急務なるものとし今回內鮮人共に利用し得べき醫療所の計畫を立てゝゐるが右に付大儀赤十字社主幹は語る『社會事業研究會の企畫として吾社に於て賛意を得たものであつて勿論賛成するに躊躇しないが未だ具體的に進捗した譯でなく實施を見る迄には餘程の時日を要すと思つてゐる、實は當赤十字社本部に於て每年剩餘金の出るところから同會の爲めに出費して貰へたら此んな都合のよいことはないと云ふ話であつて私も趣からず色づいてゐるのであるが何しろ赤十字社の金であるから私一個人の考へでやれるものでなく幾多の講究を重ねた上でなければ決して其後取りかゝり得るや否や疑問たるを失はぬ現狀にある、殊に民間醫師仲間の意見も聽かねばならず土地の選定、建物の設計等それからそれへと運びをつけるには、かなり面倒な問題も起るに相違なく一般の豫想してゐる程容易に出來得る事業ではない、然し假りに出來るとせば來年度だけでも赤十字社で約二三百圓の剩餘金も出るから年々之を次ぎ足して行けば概に完全なものができなくても追々初期に添ふて行くこは必ずしも困難ではなからうと考へる云々』

## 都市計劃委員會
### 特別委員選擧
京城都市計劃研究會にては十七日午後二時より商業會議所會議室に於て第九部制度委員會を開催したるが出席者委員長鶴岡寬之助氏外二十餘名にして各自意見の交換を爲し結局一般府に提出すべき都市計劃法に關する事項、京城都市計劃研究會の規約制定に關する事項、都市計劃事業の財源に關する事項、都市計劃遂行の機關其他に關する事項等に關する希望の要綱を作成する事に決定し更に原案を作成するものとし之が起草の爲め左記特別委員十名を選擧したり
高橋章之助、木尾虎之助、安藤靜、佐藤虎次郎、澤村荒次郎、齋藤音作、板橋菊松、服部暢吉、鈴木外次郎、金東完
尚同制度委員會にては來る二十二日午後二時商業會議所に於て右特別委員會を開催し原案作成に關する協議を爲す由

## 東亞對策協議
### 一委員は語る
【東京電報】東亞煙草株式會社の株主東上委員は語りて曰く『東亞煙草株主は五名の特別委員を選擧し若委員は連日會社の現狀を調査すると共に將來の對策に就きて協議を凝しつゝ其の內善後策の腹案を作りつゝあり其の內容の公表は委員の申合せに依り當分の間前途に光明を得ざるも要するに會社の前途に光明を與へんとするものなるを以て宜しく諒察を乞ふ』と

## 東亞煙草總會
東亞煙草會社にては既報の如く來る二十九日午前十時より東京市麴町區有樂町一丁目生命保險會社協會にて定時株主總會を開催すべきが附議事項左の如し
一、營業報告、○帳目錄貸借對照表計算書及其處分の承認決定の件
一、取締役、監査役任期滿了に付改選の件
一、元取締役藤田虎之助氏遺族へ贈呈の件
一、定款變更の件
定款變更の件は(一)朝鮮に於ける僞定款變更の件支店出張所の廢止及天津に支店設置の件(二)專務取締役は必要に應じ選任することゝ變更の件(三)常務取締役及朝鮮銀行在職止の件等なり

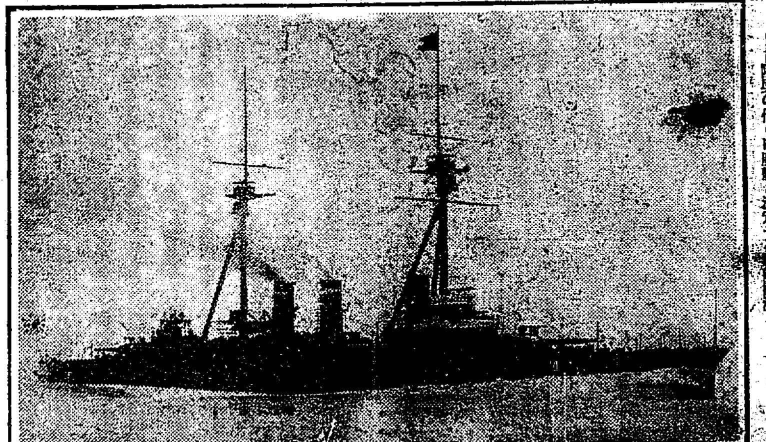
＝陸奥の代りに廢艦と決定せる[illegible]艦＝

## 火災協定不加入
### 朝鮮火災○上の態度
朝鮮に於ける各火災保險會社は大正八年九月以降相互に火災保險協定料率を嚴守すべく每月地方會なる集會を催し協定違反者の防止に力め各社營業の向上しつゝあり然るに今回京城有力實業家が鮮銀殖銀の後援の下に設立せんとする資本金五百萬圓の朝鮮火災海上保險會社は成立後も新會社として既設會社の協定に加入する保險契約の集りは頗る不利益にして且同社の創立目的は鮮內に於て蓄積し得たる保險料金の如きは可成的鮮內に保留し朝鮮事業界に資せんとする者にて他會社とは其營業上の立場を異にするものあり之が同會社は協定側に加入せざるべしとの觀測の下に協定側に於ては目下之が對抗策として一層結束を堅くし協定嚴守し其破綻を防止し居れり

## 哈爾賓經濟界狀況 (三)
### 總督府囑託 杉浦龍吉氏談
然るに過般奉天に於ける綿糸布商の金建取引反對運動が長春吉林に及び當地迄飛火して一時斯界の大問題として多大の發展をなされつゝありしが幸か不幸か支那側(傅家甸)に於て此れに對する決議をなしたる其日に北京、天津に於ける中交兩銀行の取付騷きの入電ありたる爲支那側の此の日貨排斥運動は根底から覆され寧ろ金票を以て取引せらるゝ邦商側の意見を聞き廻りし事實のありし事は正に禍ひ轉して幸福となりし感あり頗る愉快に堪へざりし
由來支那人の癖として一時的の利益の爲めに時々變事を起すを常とするも當地邦商即綿糸布商に對する支那綿糸布商の從來の態度は案外良面目にて約束其の他の支拂等も頗る良成績にして且つ銀行（正金、鮮銀、龍口）に於ても此等綿糸布取引には相當の信用もあり順調に行つて居る樣である目下在哈邦商の中にて對外的に好感を持つて迎へられつゝあるものは恐らく此綿糸布商であらうと思はれる今十一月中の最高最低値を示せば左の如くである

| 品目 | 最高値 | 最低値 |
|---|---|---|
| 龍シイ | 九、四〇〇 | 八、八五〇 |
| 綾綾 | 九、二〇〇 | 八、六五〇 |
| 四エイ | 一一、五〇〇 | 一一、一〇〇 |
| 三綾大尺布 | 三、六〇〇 | 三、二〇〇 |
| 六手 | 一二、八〇〇、〇〇 | 一二、六〇〇、〇〇 |

特產物輸出經路
十一月中に於ける東清鐵道の大連浦鹽向けの特產物の輸出數量を旬別を以て示せば大約左の如し

| 行別 | 十一月上旬 | 十一月中旬 | 十一月下旬 |
|---|---|---|---|
| （大連行） | 貨車 | | 車 |
| 大豆 | 三六七 | 一三七七 | 二五三九 |
| 小麥 | 二一二 | 一〇四 | 四七 |
| 豆粕 | 二〇三 | 一九八 | 二六八 |
| 其他 | 七〇三 | 六七九 | 二八四 |
| 計 | | | |
| （浦鹽行） | | | |
| 大豆 | 三五七 | 五二二 | 五三一 |
| 豆粕 | 四 | 八 | 三 |
| 其他 | 三六三 | 八 | 三四 |
| 計 | 一 | 五三八 | 五三四 |
| ツ各驛 | 一六九 | 一七三 | 一七一 |
| 總計 | 五三三 | 七一六 | 七〇五 |

大連會議と齊多貿易
大連會議が齊多貿易に絕對の制限を有する如く思惟する貿易商の中には或は同會議成功せざれば齊多貿易は不能なりとか或は結果不良に陷るべしとか種々の噂をなし何れも是れを柄に取りて更に進出するの氣配を

## 一月中に搬込か
明年一、二、三月の頃は京城證券信託、朝鮮紡織會社、京城現物市場等會社の搬込一時に重なり其總額は五百萬圓に達する見込にて現時財界不振の折柄其先行を懸念して中には先鞭を附くるにしかずとの意見の下に一月中旬頃に搬込時期を早むるの得策なりとの方針を持する向あり

## スミス氏來城
### ＝明年一月初旬＝
米國大統領ハーヂング氏の友人で紐育石鹸製造會社社長フレッド、ビー、スミス氏は熱烈なる平和論者として知られてゐるが今度日本及滿洲、支那、香港、新嘉坡、錫蘭、印度、埃及、猶太、土耳古、巴爾幹諸國、伊太利、瑞西、獨逸、佛國等の主要なる都會約四十ヶ市を訪問遊歷する目的を以て十一月一日米國出帆本月十三日橫濱に上陸したが氏の京城を訪問するのは本月末若くは一月初旬になるであらうと

## 朝鮮の重要都市 【八】
### 經濟地理上より觀たる
文學士經濟學士 田村龍太郞

#### 平壤府の將來 (二)
三、工業的都市と其動力問題
一般的都市として發展し得べき種々の條件即ち地形の優秀、平野の中央に位置せる、水運に便なる、將た附屬港としての鎭南浦を其附近に控ゆる等自然的に優良なる條件を具備せる平壤が又工業的都市としても將來あるは故なきに非ず。工業的都市として要件たる工場敷地の豐富、低廉なる勞働力の提供、資本融通の可能性將た原料の充分なる供給等に關して其何等缺陷の見るべきものなく何れも其要件を充分に具備せるものと稱するを得べく食糧の原料として往々等の自然に於ける工業的都市として缺くべからざる條件を利用し將來に於ける朝鮮の工業的都市として毅然頭角を顯はすべきものなりと信ず。
工業的都市に吾人の最も遺憾とする所は工業動力の缺乏なり。朝鮮は世人の周く知る如く禿山禿野の多き乾燥の度甚だしく雨量少き、繁茂せる森林の缺くるより自ら我國に於ても最も必要なる工業動力の問題之れなり。
工業動力としての石炭の供給は殆ど不可能にして之は朝鮮各地の工業的都市に於ても大なる障害と稱すべく此點に於ては平壤も亦其例に洩れず然りと雖も平壤は朝鮮に於ける他の諸都市に一步を先んずべき長所と有すれば其附近に比較的有望なる炭坑を藏し將來此石炭の產額の增加に依りて之を利用するを得ば工業動力の問題をも解決し得べく或は尙ほ朝鮮の現在に於ては工業動力の問題も自ら解決に近づくべき運命に到達せんか但此點に關しては余の未だ正確なる論證を爲すの材料に乏しく且つ將來に於ける石炭產出額の如何によりて決せらるゝが故に之等を以て予の見る所に從へば若し平壤にして工業原動力の供給問題さへ圓滿に解決せられたる曉には單に朝鮮に於ける原料のみを以て滿足せず尙ほ進んでは滿洲に於ける原料をも供給せしめ以て工業的都市の地位を永久に保存せしめん事を期すべく而して將來朝鮮及び支那人の需要を充たさしむるは勿論支那人の爲めにも之が需要に應ずるの策を得たるものとす
四、平壤の將來と工業原料供給問題
以上余輩は平壤の將來が工業的發達に存すべき理由を明かにし且其必要する重大問題なるべしを論じて平壤の將來に付き稍く進んで一層の攻究を要する所あるべし原料の供給問題之れなり朝鮮の原料の供給は甚だ豐富ならざるを以て平壤の原料の供給を充分ならしむるは甚だ困難なるべきも工業原料の供給に依頼すべきや或は尙ほ滿洲の原料をも吸收すべきやに付き疑ひの存すればなり
之れ朝鮮の經濟的獨立を企圖する上に於ても亦朝鮮を結合せしむる上に於ても將た我國民的發展上にも極めて肝要なる政策なりと信ず要するに平壤の將來に付きては最も注目すべきもの多々ありと信ずるを以て世人の講究を要すべき事と信ずるを以て實際家は學者の共に確く研究すべからざる所なるべし

## 人事消息
▲時實秋穗氏（監察官） 平安南道監察中の氏は多分二十日頃歸任の筈
▲西崎鶴太郎氏（平南道評議員） 十九日夜入城浦尾旅館へ
▲川添種一郞氏（鎭南浦商議會頭） 同上天眞樓へ
▲竹中文書課長 十七日夜退城
▲カーチスゼームス氏（アメリカ光明實業家）外八名十九日朝入城朝鮮ホテルに宿泊市中參觀の上二十日朝退城
▲河島朝鮮時報社長 十八日夜退城

## 八日夜の震源地
八日夜の地震に就き帝都を水責めとなしたる八日夜の地震に就て中央氣象臺と帝大の地震學教室との間に爭ひ起れり、それは震源地に關してなるが中央氣象臺にては震源地を江戶川流域千葉縣松戶町附近なりとするに對し帝大の大森博士は某島沖合と發表せる結果之が爲め氣象臺の國富技師は躍起となりて實地踏査に赴き一方大學の方でも黙過し難き立場なりと力みつゝあり果して如何に解決さるゝか興味ある問題なり

## 哈浦直通列車中止
浦鹽政府は目下濫發紙幣を處分して財政の整理をなしやうとして居るが東支鐵道の倉庫中にある荷主不明の雜貨をも拂下げやうとしたので東支鐵道側では承知せず遂に哈爾賓、浦鹽間の直通列車の運轉を中止したのであると

## ヤ島線使用不能
ヤップ島には上海グアム、メナドの三海底線があるが、右三線は當時迄獨逸會社の經營に屬して居たもので獨逸の屈服と共に聯合國の所有に歸したやうなもの、獨逸と和蘭との所屬が明かでない爲め同島の統治權を有する我國と雖も此點の解決を得ぬ間は公然之を使用する事が出來ぬ次第であると

## 鮮人勞働者招待
東京市深川區洲崎辨天町の武部伸策といふ人は十二日午後六時深川區內三業組合事務所樓上へ朝鮮人勞働者百五十名を招待して勞働の奬勵をなし右各一人に五圓づゝを給與したと

## 東西南北

## 岡本氏出發
元遞信局電氣課長岡本桂次郎氏は十八日午前十時南大門驛發列車にて東京へ引揚げたるが年內は別府溫泉に靜養すべしと

## 岡本氏送別會
元遞信局工務課長兼電氣課長岡本桂次郎氏の送別會は十七日午後六時より朝鮮ホテルに於て開催、會する者遞信局長前田少將を始め官吏實業家新聞記者等百八十二名に達し盛況を極め同八時半散會せるが其の開かるゝや先づ遞信局長立つて送別の辭を陳べこれに對し岡本氏の答辭ありたり

## 第參期決算報告
（自大正十年四月一日 至大正十年九月三十日）
貸借對照表
資產之部
拂込未濟資本金 [illegible]
鐵道建設費 [illegible]
未收金 [illegible]
假拂金 [illegible]
預金 [illegible]
現金 [illegible]
合計 [illegible]
負債之部
資本金 [illegible]
法定積立金 [illegible]
別途積立金 [illegible]
未拂金 [illegible]
前期繰越利益金 [illegible]
政府補給金 [illegible]
合計 [illegible]
利益金處分
一金六萬四千八百三十一圓八十六錢 當期利益金
內
一金貳千四百三十一圓八十六錢 法定積立金
一金六萬圓（年八朱） 株主配當金
右之通リニ候也
大正十年十二月
兩江拓林鐵道株式會社
取締役社長 男爵 稲原俊丸
取締役 岩原謙三
取締役工學博士 原鐵三郎
取締役 笠井貞次郎
取締役 男爵 藤原銀次郎
取締役 赤松範一
監査役 石川賢治
監査役 井上周
監査役工學博士 渡邊嘉一
監査役 山田敬亮

## 京日案内
日曜不休 二十五日
美術品製作所 所管 京城太平通一丁目

株券 株券金融 營業時間午前九時ヨリ午後五時 步合最低 御便宜ニ御取扱申候 京城明治町二丁目 電話長二四〇番 竹下
貸家 府內新築貸家 龍山元町二ノ二 長谷川
中古 ミシン買ます 御希望の方は御一報次第參上仕候 京城黃金町二丁目 電話三三八番 楠商店
貸家 貸用金融土地家屋賣買 物品販賣何方樣でも御用のお方は御來社下さい 黃金町三丁目 電話一三八八番 朝鮮融社
ほねつぎ くじき うちみ 一切の治療御依頼に應ず 京城明治町二丁目 來術道場
ほねつぎ くじき うちみ 治療所 京城旭町二丁目 白水術道 電話…元明治町ヤソ教前に開業
古本 無比高價買入 是非御一報を乞ふ 京城本町…丁目 一誠堂
毛皮 なめし仕立 京城本町二 電話二〇六五番
債權 費用立替 相手方の遠近 額の多少に不係 京城旭町一丁目九 公明社
採用 內地人年齡二十五歳以上三十五歳以下 外交員採用す 日本簡易火災保險會社
毛皮 なめし 各種毛皮賣買 京城…
事務員 內地人 朝鮮人 希望者は履歷書携帶來談あれ 京城西小門町七八 大成印刷社
讓渡 飲食店希望者は 旭町一丁目 電話二五〇五番 三洲旅館へ

## 天賞堂歲末大賣出し
十日より卅一日迄
景品は第一等より第五等以下五割迄
歲末年始御贈答用好適諸品
金側時計 自金四拾八圓 至金四百圓
ダイヤ入指環 自金參拾五圓 至金四千圓
花瓶置物 自金參拾五圓 至金八百圓
銀盃洋盃 自金六圓五拾錢 至金七拾五圓
新形置時計 自金五圓 至金貳百圓
商品切手 五圓以上
景品贈呈
大阪市心齋橋 天賞堂大阪支店 電話船場特一七四一・三三三・三三番

## 最新 實用文講習錄
指導 文學博士 芳賀矢一 先生顧問及講師は博士及學士
▲新學期開講▲會員募集▲卒業四ヶ月▲特典提供▲添削無料▲實用の文章の下手な者は日々の生活にどれほど損をしてるか知れない之はやがて立身成功を妨げる者だから立派に世に立たうとするには是非其上達は必要だ▲見本規則郵送呈
東京本鄕湯島切通坂町五 日本實用文研究會 振替東京四七八八番

## 測量家 養成 講習錄
最新式通信教授にて測量學の一般を授け測量技師養成速成三ヶ月修了の講習生を募集す
規則書無代贈呈 東京市京橋區南傳馬町通信工手學校

## 雜誌廉賣
一ヶ月遲れ指定雜誌十冊の組合せ 價 金壹圓 定價半額 目錄無代進呈
東京神田區 中央雜誌會

## 秘法公開
十一月號出來
寫眞世界
東京神田區小川町 東京寫眞術研究會

## 新進總ゴム靴
勿驚三萬足 半値提供
はいて心持よく雅致極めて上品にして丈夫也、雨の中霜の中無雜作に何の苦もなし、最近科學の進步で火吹造を加へた
半價發賣 大人用 乙號金一圓五十錢 甲號金二圓 特別製金二圓五十錢 小供用 乙號金四十五錢 甲號金九十五錢
自信を以て御推奬し得るは此新進總ゴム靴に御座候
東京市日本橋區大石町一丁目 製造發賣元 關谷商店ゴム部 振替東京四四二三四番

# 航空事業の不振を慨し 國際大飛行競技
## 來年秋季歐米各國の協賛を求め東京大阪間を二週間旅客信書輸送競技

【東京發電】近來航空事業の萎靡不振を慨し帝國飛行協會にては不斷の努力に意義あらしむべく副會長長岡外史中將以下各委員協議の結果明十一年度に於て從來例を見ざりし所謂國際大飛行競技を行ふ事を定めたり即ち來年秋季に於て歐米各國の賛同を求め東京大阪間を二週間つゞきの旅客輸送信書小包新聞紙輸送競技をなさしむべく之が賞金は總計十五萬圓（内二萬五千圓臨時賞金）此以外の費用八萬圓を計上し合計二十三萬圓として協會基金より二十萬五千圓を支出する筈なり

# 名古屋驛で 氷詰の男屍體
## 意外の重量ある且つ異樣の臭氣を發せる荷物から 東京某方面に大活動

【名古屋發電】十七日未明名古屋驛に於て一種の荷物を發見されたり特急下關行き客車第五號列車が午前二時卅分名古屋驛に着し貨物取扱夫が小荷物を下さんとし氷詰の荷物に手をかけたるに意外の重量にて且異樣の臭氣を發し怪しきより開梱したるに驚くべし生々しき男の屍體が詰めありたるより早速警察部に急報せるより岩瀬刑事課長並に檢事局より中村松岡兩檢事出張其他數名の刑事も現場にかけつけ犯人搜索中にて東京方面にても大活動を開始せり

## 有力なる嫌疑者擧る
### 日本橋區本町藥種商島久商店に電話をかけた怪き男

【東京發電】警視廳が有力なる加害者と見込をつけ居れるは去る十四日より十六日迄新橋驛前芝口三の一個濃屋旅館に投宿して居た自稱島鹽製會社員湯原鍠次郎と云ふ男にて兩國が島久商店にて取調べたる結果十六日午前十一時頃島久商店に同人より電話にて『支那人が少し纏まつた取引をしたいと云ふから』と申込み民雄はこの電話を受けて外交に出かけ湯原の部屋にて數時間雜談の後兩人打ち連れだちて信濃屋を立出でたること迄判明し目下湯原の行方搜索中なり

# 氷詰犯人判明
## 島久藥種商の店員 横井民雄（二四）と言ふ男

【東京發電】氷詰屍體の被害者は日本橋區本町四の一四藥種商問屋島久商店々員にして原籍名古屋市東區車道東町目下岐阜縣土岐郡駄知町長野助吉六男横井民雄（二四）と同人は七八年前麴町區飯田町三の四〇森吉三太郎氏の身元保證にて同店へ奉公したるものにて同人は十六日朝九時頃外交のため縞の着物に縞の羽織外套を着て外出せしまゝ歸來歸宅せざるものなり

## 民雄の友人鈴木牛造引致

【東京發電】警視廳が大活動の結果犯人は二名なる事分明し民雄の朋輩なる同店員鈴木牛造（二二）は有力な關係者として今曉一時三十分警視廳に拉致さる

## 英皇儲御來遊のプログラム

【倫敦十六日發電】英國皇太子殿下の御來遊プログラム左の如く內定あり

御來船リナウン號三月二十一日倫母に著▲四月二日新嘉坡發六日香港著▲十一日神戶著▲四月十二日橫濱著

## 五千圓入りの赤行嚢紛失す

【全州特電】十三日午後一時南原郵便局より自動車にて遞送したる郵便物は途中故障の爲め十一時頃全州局に著したるが現金五千二百圓入の赤行嚢紛失し居るを發見し直に嚴探中なるも未だ判明せず

## 密輸日本人殺害さる

【華盛頓十三日發電】鄰邦吏員は神盛丸にて藥種密輸を企てたる日本人を逮捕せんと格鬪の末殺害せり三名は遁亡したり

# アドレスの表裝は 菊花の御紋章
## 筥には英國皇帝の御紋章を金蒔繪として捧呈せん 英皇儲歡迎準備會

【東京發電】來春一月十五日英皇太子殿下を奉迎につき伏見宮殿下を總裁に推戴し牧野子を會長に井上侯を評議員長とし英大使德川公其他數百名を會員とする英國協會にては會合を開催協議の筈にて其準備中なり英皇太子殿下の赤坂離宮御滯在は僅一週間なるがアドレスの表裝は日本の織物に菊中の御紋章を內筥は英國の御紋章を金蒔繪としたるものにて夫れを捧呈に決定したり

# 米富豪ゼームス夫妻の 世界巡遊船來る
## 日本の各名勝地を廻航し 十七日釜山着上海へ向ふ

【釜山】米國の金鑛成金富豪アルフー、シー、ゼームス氏夫妻外令孃等一行九名は同氏が所有のヨット（補助機關付）に美麗なる各自居室を設け自ら船長として操縦しつゝ世界一周を策て先づ最初日本に立寄り東京、日光、京都、奈良、大阪、宮島地方より瀬戸內海の風光を賞しつゝ神戶より關門を通過し十七日午後二時釜山港に寄港し海港檢疫を了し午後四時一行は睦じく上陸ホテルに休憩し夜は釜山市中を視察して午後十一時發にて京城に向つたが同地に二三泊の後奉天、大連、北京を經て上海を經て航行を續行する筈なるが因に釜山にて乘り捨たヨットは十九日朝拔錨上海に向ふ筈

# 阿片事件の被告 神原行方を晦ます
## 精神に異狀を呈し關東廳病院で入院療養中丸裸のまゝ附添人の隙を窺ひ

【大連發電】阿片事件の被告神原某は豫て精神に異狀を來し旅順關東廳病院に入院中なりしが十六日午前四時突然附添人の隙をねらひ丸裸の儘飛び出し行方不明となり目下搜索中

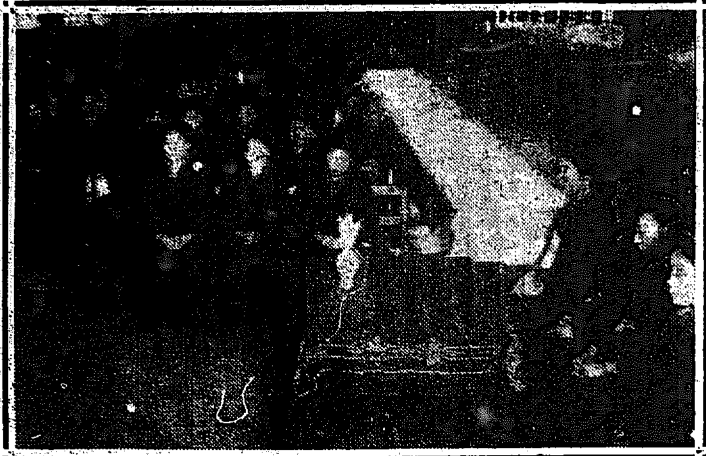

女教員會發會式（南大門小學校にて）

# 時代に眼醒めて 女教員會生る
## きのふ午後二時から南大門小學校講堂で發會式擧行す

時代の要求に應じて生るゝに至つた京城女教員會は既報の通り十七日午後二時より其の發會式を市內南大門小學校講堂に於て擧行した、來賓側には特に此の發會を喜んで來會された水野政務總監夫人、柴田學務局長夫人、工藤知事夫人、佐藤內務部長夫人、男側には松村學務課長、信原道學務課長、佐々木道視學、同中視學、府庶務課長其他各學校長の顔が見え主人側は公立高女、高普校、私立の淑明、進明、技藝の五女學校と九公立小學校、於義洞、貞洞、龍山の三普通學校全部十七ヶ校の女教員約百五十名であつた、定刻司會者矢吹子の開會の辭によつて開會、一同君が代をうたひ、更に同女史の式辭があり終つて來賓水野總監夫人、松村學務課長、工藤夫人、佐々木道視學の祝辭が述べられ、後會員代表の挨拶があり金剛石の唱歌をうたつて一先づ閉會茶話會に移り談笑の中に四時過ぎ散會した。尚同日閉會で決定した規約によれば、專ら親睦と修養とを旨とするものであつて、此の目的の爲めに時々講演會及び講習會を開催し、尚又教育及び研究其他適當なる社會事業にも手を染る又同會には顧問、相談役を戴き幹事等の役員を置き便宜上同會の內部を一部（中等學校）二部（普通學校）三部（小學校）に區分すると

武德館紀念式（前田憲兵司令官の兵器拜觀）

# 大連の汚物處分と 社會事業の施設
## 自動車稅土地移轉稅 同市の聖德街では職業紹介共同宿泊所人事相談を遣る

滿洲視察を終へて歸來せる吉松府尹は大連の衞生設備及び社會事業等に就て語る

京城府で多年の懸案になつて居る汚物處分に就て大連市の狀況を見るに彼地は家屋の構造が大きいのと下水設備が完全な爲め汚物は家屋から直下水に流れ込む樣になつて居る、それでも一部は附近の農民に供給する爲に汲み取つて居る。又志岐組では試驗的に乾糞の製造をやつて居るが乾糞は肥料としての價値が殆ど豆粕と同等位である而も價格が十貫目三圓位で豆粕は八圓位である。して見ると非常に廉價で良肥料が得らるゝ譯である。今其の分析した成績を見ると窒素三パーセント、燐酸二、五パーセント、加里三パーセントである。若此の成績が愈々良いと言ふことになると多年の懸案も忽ち解決が付くことになる。彼地の社會事業として聖德會なるものがある、聖德太子は土木請負業者の守神として居るのだそうで、協會を組織しお堂を拵へて太子の像を安置し毎月一回づゝお祭りをして居る、會員が千五百人位、東拓から二百萬圓の資金を借りて家屋を建築し之を勞働者に供給して居る又富裕な會員には土地を貸て自分で建築させるといふ仕組で現在聖德街といふ立派な町が出來て居る、其他職業紹介所、共同宿泊所、人事相談所等がある。職業紹介所では九月開始以來一日平均十五件位求職者が來て直に適當の仕事のない者は共同宿泊所に泊て袋張をやらせる、そうすると一日五十錢位の貸錢が貰へる、斯して適當の仕事の出て來るまで待たして置くといふ仕組である。民政所で賦課して居る稅は雜稅の外に大連市では自動車や車稅、遊興稅、土地移轉稅等を課して居る。徵稅の成績を見ると以前は總額七十萬圓もあつたものが宣傳の效によつて二十萬圓に減じたそうである云々

# 癩病も日進の文化の爲めに征服された
## 志賀總督府醫院長宣教師と提携して癩病患者の爲めに

古來天刑病と稱し不治の業病とされて居た癩病も遂に日進の文化月歩の醫術に依つて征服治療の時が來た。東洋では癩は古くから印度及び安南支那地方に自生繁殖して居る大楓子の實から搾取した大楓子油が特效ある事を知り注射すれば一層效力のある事も分明して居たが外用には臭氣があるので內服に止めて居た先年慶應博士（[illegible]）大連中央試驗所長によつて大楓子油中の脂肪酸を抽出製造されたが醫療上に用ひられなかつたのは遺憾である茲に米國布哇のカリヒ癩病治療所のマグドナー氏は三年前布哇大學總長デイン氏が赴任と共に應用化學者であるデ氏に依つて製煉された大楓子油のエチール、エステルを注射する事に成功し目下同方法に依り全治者として癩病院から解放された者が患者總數三百六十四人中百四十八人に達した、私も數年來癩の治療を研究して昨年赴任以來研究と共に加來藥學士を招聘し化學的治療を研究する傍らデイン氏の製煉を作つて小鹿島の慈惠醫院に送り癩患者に試みて居る其方法は同液一グラムを筋肉內に注射し一回宛數箇月或は一般に注射を續けるのである去る十二月八日朝鮮內の宣教師に癩病院を設け治療に從事して居る人々の會合があり私はエビソン氏邸で是等の人々とも會談した時、宣教師諸君の希望を容れ私の手元で製造した大楓子油エチール、エステルを治癩の目的に提供することにした無料で提供し宣教師諸氏の獻身的なる努力を援助し以て吾々の手にある一千有餘の憐れむべき患者をして永來の苦痛に接せしめ進んで半島多數の患者に對し第二の造物者たる天職を全うしたいのである

## 美術界
# 高木背水氏個展を觀る

京城ホテルに於ける高木背水氏外遊中作品展覽會は氏の二次外遊中の作品五十七點を陳列して盛んなるものがある。作品は總てクラシック味高く寂しき色調を持つて現代日本に於ける洋畫壇の潮流とは遠く距つた感がある。會場に入り先づ見出さる可きものに四七、ベニスの公園があるが、一體に色彩の感興に弱い氏の作品中に於て明かるい感銘を與へ得るものである。又異國情緒に强いものに三一ナポリ古城があり、クラシックの枯淡を味はせる氏の作品の中に主題とテクニックと間に善い均衡があつて吾々に一種の憧憬を持たせる。三四、ロンドンの朝霧、三六、ベニスは共に充分なる潤を味はざるべきに惜くも氏の技巧は此處に達して居なかつた。三七英國サッホークの秋の野は美しい空を持つて明るい方であるが畫面に何處と無く弱い處がある、之は氏の總ての作品が持つ大きな缺陷でなければならぬ。三三、ブルーチ公園、二〇、シンガポール市外も前者の如き新しい傾向を持つて居る。異國情緒を主とする多數の作品の中に求むるならば二三、シンガポールの雲、三一、ナポリ古城、四七ベニス公園、一五、コロンボ港內が目に着く、中にシンガポールの雲は出色のものである。氏の作品は朝鮮に於けると權威の如く認められて居たが是等の作品を見れば多少の疑念を持つものである。然し、既に氏の作品大多數の諸約あり何々の盛會を極めて居る（多田生）

## 防寒具特價 デー日延べ

我が社が常に社會的事業に努力して居ります事は既に一般に認められて居りますが物價が郵便の下落の割に小賣値が下がつて居ない事は識者間に常に稱へられて居る際代理部が率先しての此の企ては殊の外歡迎せられ十七日の如き朝來の降雨にも不拘開店既にヒシヽヽと押かけられ午前中既に數千點を賣盡し品切れとなりたるものも不尠品が非常によく價格も現市價より一割乃至一割五分も安いのとて昨日のお客が本日も朝より今少し買つて置きたいと出掛けられたる向き多數ある有樣にて此の御希望に副ふべく更に品物も補充いたし明二十日まで日延べする事にいたしました

佐藤牧商店竣工　佐藤牧商店は從て長谷川町に店舗新築中であつたが今回愈々落成したので店主佐藤牧太郎氏は十九日午後六時から新築店舗で官民百餘名を招待して新築店舗の縱覽を請ひ終つて京喜久で盛大な披露宴を催す筈

## けふのメモ（十九日）

▲總監記者招待　午後六時より大和町官邸
▲佐藤牧商店新築披露宴　午後六時より京喜久
▲三越支店長忘年會　午後六時より千代本
▲防寒具特價デー　本社來青閣

## 萬年筆

開島頭道廳參與管內村長の鮮人外徐某の飼つて居る豚が雌豚で鮮人徐某の飼ふ女豚が落つて三日前に月滿ちて產んだ十兩三四を産んだ後更に離產同三四を産んだ撫何又復三匹出産した樣の苦勞をしたがそれは何れも一本の毛が無く僅に足のけが膨らしい格好だが其他は全部人間の嬰兒と變りない醫界研究に珍しいものとして大評判だが殘念なかあつた

## 法廷より

▲悪事吹聽されて放火●平郡郡內面邑內里林平始方に（）は三年許り前に李承祖があつた其の後承祖は平始の米籾を盜んだ事で方隣家に轉居し來て絕えず平始は以前の關係上心良く思はんでゐる矢先承祖の妻朴花山が恰も最近平始から大切な品物を盜んだ如くに吹聽した結果平始は其の行爲を恨んで去る二日夜放火した事件は十七日京城地方法院太宰裁判長から懲役二年六月を宣告された

▲兩班氣取りの詐欺●慶北達城郡玄風面中洞金晶濟（）は去月下旬高陽郡恩平面弘濟外里玉泉庵に地方の兩班と詐稱して乘込み主人金晧月を欺き十日餘の留に二百三十餘圓の宿泊代を踏み倒した揚く騎者後支拂と稱して現金三百圓詐欺した男で十七日川西檢事から京城地方法院に起訴詐欺として近く李裁判長の公判ある筈

▲三中井呉服店の被害●府內南大門協同組合運送店雇人黃金町四の三一五久米明（）は去月中旬京都辻忠郞兵衞呉服店から京城三中井呉服店に發送した木箱入金巾裏地百五十反時價五百七十圓の未發送となつてゐるのを奇貨として數同に內百十九反を窃取した者で十七日李裁判長係り公判があつた

（第二回）
◎防寒用具特價デー
▲十二月十七日より二十日まで
出賣品目
毛ジヤケツ、綿毛メリヤス、防寒帽、毛布襟卷、防寒靴、靴下、ネクタイ、ワイシヤツ、婦人用ショール同メリヤス品、手袋女ジバン其他
御歲暮用品、既製品オーバー、長トンビ（入念仕立）殊に今回は朝鮮皮革會社既製靴の見切品多數あり
市價より一割乃至一割五分安提供
於本社來青閣
京城日報社代理部
電話二六〇八〇九番 二七〇四八番

## 演藝案內

浪花館　當る十七日より忘年演藝大會　落語、三遊亭三吉、笑福亭一二三、一人娘、手踊、三人形物、大切總踊 其他
黃金館　十九日より（ユ社特作）女嚴窟王　全五卷　▲喜劇 野球狂　一卷　▲實寫 ノルウヱーの風景　一卷
大正館　松竹キネマ特作　『神崎與五郎』全一卷　▲大戰劇『倫敦大襲撃』　▲新派悲劇『琵琶歌』全五卷
喜樂館　◎大活劇 男の熱血　全六卷　◎日活新派 戀の一念　全五卷　◎新派悲劇 笹川繁藏　全四卷　日活新派 薄き緣　全五卷　第九篇 陸軍のパール　卅卷內
團成社　伊達騷動　全六卷　▲女嚴窟王　▲最も强き者　▲ほろ行く女
京龍館　十二月十七日より
中央館　京城永樂町一丁目　帝國キネマ　鮮滿封切場　當る十二月十五日より新寫眞　▲湖水の曙　全五卷　▲理性を失へる女　全六卷　▲新派 職務の犧牲　全三卷
浪花座　本町五丁目　電車終點　電話二三一八番
北京第一位　大魔奇術　少女曲藝　穆文慶　正六時開演

謹告
十二月十日附朝鮮新聞に揭載の丁子屋洋服店廣告につき……
丁子屋洋服店

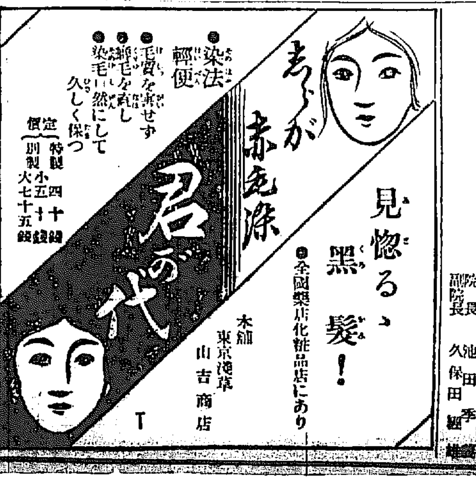


（兒童保健相談所）
イケダ小兒內科病院
京城三越呉服店前（入る南山町二丁目）
院長 池田季雄
副院長 久保田
電話（病室二三四）（自宅参〇四）

專賣特許 呼吸器病藥 レスピラチン
佐多、坪井、緒方 各醫學博士實驗證明
顧問 醫學博士 山口幸助
流行性感冒、肺結核、肺炎、氣管支加答兒、喘息、百日咳等に卓效
各地藥店にあり
大阪東區紀伊國町 合資會社 大阪化學研究所
振替大阪六〇九八
特約店 大阪 武田長兵衞 小野市兵衞 東京 三共株式會社

京城 富田屋合資會社
振替口座京城九〇番
洋服御註文ハ電話一四五〇番へ
洋服部 長谷川町四二
（假營業所）
羅紗地ノ御用ハ電話長三四九四番へ
羅紗部 大平通二丁目
諸官衙會社ヨリノ御用命ハ電話長七二二番へ
被服部 長谷川町五二

# 美人となつた妾の秘密療法

**秘密と云ても美顔術ではなく又注射や手術呪ひ等でもなく最新の藥化學療法で人體内の悪血毒素を浄血してニキビやソバカス吹出物を治し自然と色を白く美しくする方法です**

**サア何人も之れを見落したら一生の大損害**

世の青年男女の方々がニキビやソバカスを治して色を白く美しくするには化粧液や白粉洗粉等で只上部から許り磨いて居られますが…果して上部からの手入で美しくなられましようか？……否々決して上部からの療法では美しく成られるものではない、何故だと申すにニキビやソバカス色黒等は決して上皮許りの疾患でなく氣候風土や食物の關係で體内に發生した悪血毒素が男女共に成熟期に達する頃の内臓の變化作用で皮膚の外面へ吹出す物ゆえ何うしても内服藥を以て體内から治療しなければ全治しない、それ故歐米各國の醫藥界では極々研究の結果特殊の内服藥を發見してドシドシ治癒して居る故路傍に醜い男女を殆ど見掛けぬと云ふ位であります　何如に効力偉大な外國藥も氣候風土の異つた我々東洋人には習慣風土等と違つて皮膚の藥だけに効め無く却つて髪の毛を赤くする等と云ふ危險があるので……我醫藥學界に有名な藥學博士、醫學博士田新一先生越澤先生其他の五大博士大家は共に協力合議研究した結果遂に内服して體内の悪血毒素を浄血しニキビソバカスを治して色を白く美しくするハルナーと云ふ藥を發明したのであります――ハルナーは男女如何なる人が用ゐても絶對に身體を害する事なく美しくなれるので全國有名なる藥店では皆其効力を確認し競爭的に進んで取次販賣して居りますから是非一度御買求め御試驗下さい、藥價は五十錢一圓二圓等種々あります若し萬一品切れの時はツマラヌ僞造藥等御求めなされず製藥元まで御送金次第御送藥申上ます。全く從來アリフレタ化粧液や塗藥等とは絶對的に効力の異つた事を保證致します

## ニキビ治療器無代で進呈

親愛なる青年諸君に告ぐ、一日も等閑視する事の出來ぬ大問題があります　ソレは世の青年男女がニキビの痛痒ひ苦悩に堪へ兼ねて不知々々指先や爪でニキビの膿塊（脂肪とも云ふ白いウミのかたまり）を押出しツマミ取りする結果爪の先に附着してゐる黴菌がニキビの中へ侵入して面疔とか丹毒とか云ふ様な一命に關する大危險を引起した例が澤山あります故に一日も早くハルナーで治して了はねばなりませぬがしかしハルナーで治すとしても以前から出來て居る膿塊は取去つて了はねばなりませぬ斯くして黒い斑點になつて殘りますから弊社は此恐るべき面疔や丹毒の危險を防ぎ且つニキビの跡の殘らぬ樣に種々苦心の結果漸くニキビ摘出治療器と云ふ最も簡便な一錢銅貨大のポケット用器械を發明し實用新案及意匠登錄を出願した上社會奉仕の爲め廣く一般ニキビ患者に進呈致さんとする次第であります何人もヘガキで濟生堂宛直接御申込下さい喜んで無代進呈致します……但しニキビ許りでなくソバカスや吹き出物があり色黒く醜ひ爲めヘルナー藥で治療したいと思ふ方は御附近の藥店で左記圖面の如き半分黒い顔の商標とヘルナーの文字を御確め御買求め御使用下さい若し品切れの節は直接御送金次第御送藥申上ます。

東京市京橋區築地一の四
製藥本舗
合資會社
**濟生堂製藥所**
電話京橋二〇二七番
振替東京一七二〇一

○ハルナーは全國到る處の藥店にて販賣す



處方を明記して其内容を公開せる
# ◎ミツワ家庭藥
小平理學博士監督製劑

特長
一、處方を明記して内容を公開す。
一、處方的確にして奏効顯著なり。
一、製劑精確にして効力一定不變なり。
一、藥品純良にして中毒の危險無し。
一、容器完全にして變質の虞無し、
一、内服藥は錠劑にして服用し易し。
一、價格低廉にして永く保存に耐ふ。

◎ミツワ家庭藥の種類
◎健胃錠　◎消化錠　◎制酸錠　◎緩下錠　◎止瀉錠　◎解熱錠
◎驅蟲錠　◎淸涼劑　◎解熱錠　◎祛痰錠　◎鎭咳錠　◎結核錠
◎人參錠　◎複方人參錠　◎婦人滋藥　◎婦人血藥　◎鎭靜錠　◎點眼液
◎鼻病液　◎齒痛液　◎含嗽錠　◎硼酸錠　◎鎭痛液　◎整腸液
◎養毛液　◎腋臭藥　◎撒布藥　◎泥膏　◎痔瘡膏　◎疥蟲藥

小山田醫學士著　家庭治療法（全一冊）郵券にて金五拾錢御拂込あれば送呈す。

凍瘡、皮膚龜裂、皸裂に對し効力無比なる
## ◎ミツワ凍瘡藥
みつわ・しもやけのくすり　定價　一壺　金參拾錢
適應症候　凍傷、皮膚龜裂、皸裂、水蟲、其の他痒を伴ふ皮膚病。
主要成分　サリチール酸、精製カンフル、ペルーバルサム（詳細説明書記載）
▼如斯人は◎ミツワ凍瘡藥を用ふべし▲
一、凍瘡の出來る素質の人　一、凍瘡で皮膚の紅くなる人　一、凍瘡で水疱の出來た人　一、凍瘡で皮膚の痛痒い人
一、凍瘡が潰れて水様の物の出る人　一、皮膚の荒れる人　一、皮膚に龜裂のきれた人　一、皸裂の出來た人
一、指の間に小さな水疱が出來て痒い人　一、水虫の出來た人　一、痒い皮膚病の人

制痒の効著しく火傷にも適する糊膏
## ◎ミツワ制痒膏
みつわ・かゆみどめ　定價　一壺　金貳拾錢
適應症候　皮膚瘙痒症、汗疹、水蟲、濕疹、蕁麻疹、痒疹、火傷、凍瘡、皮膚龜裂、黴風、赤斑、蟲類及魚類に刺されたる場合等。
主要成分　石炭酸、酸化亞鉛、グリセリン、トラガカンタ（詳細説明書記載）
▼如斯人は◎ミツワ制痒膏を用ふべし▲
一、肛門の痒き人　一、陰部の痒き人　一、汗疹の出來た人　一、水蟲の出來た人
一、濕疹の出來た人　一、かぶれの出來た人　一、火傷をした人　一、凍瘡の出來た人
一、ひゞのきれた人　一、あかぎれの出來た人　一、黴風の出來た人　一、赤斑の出來た人
一、蟲類に螫された人　一、魚類に刺された人

頑癬、陰嚢癬及白癬等に大効ある
## ◎ミツワ頑癬膏
みつわ・たむしのくすり　定價　一壺　金貳拾錢
適應症候　頑癬、陰嚢癬、白癬、疥癬、濕疹、其の他細菌等の寄生に因て起る皮膚病。
主要成分　ベタナフトール、沈降硫黃、木タール、酸化亞鉛（詳細説明書記載）
▼如斯人は◎ミツワ頑癬膏を用ふべし▲
一、頑癬の出來た人　一、しらくもの出來た人　一、はたけの出來た人　一、ぜにがさの出來た人
一、陰嚢癬の出來た人　一、濕疹の出來た人　一、しつぴぜんの出來た人

痲疾を治癒せしむる最優秀の内服藥
## ◎ミツワ治痲藥
みつわ・りんびやうのみぐすり　定價　カプセル入五十個　金壹圓五拾錢
適應症候　急性痲疾、慢性痲疾、尿道口より排膿、放尿時疼痛、尿意頻數、膀胱炎、腎盂炎等。
主要成分　ザロボリン、白檀油、メンタ油、龍腦末（詳細説明書記載）
▼如斯人は◎ミツワ治痲藥を用ふべし▲
一、尿道の口から膿の出ぬ人　一、放尿時尿道の痛む人　一、尿が頻りに出たい人
一、尿が勢よく出ぬ人　一、尿が幾筋にも分れて出る人
一、急性痲疾の人　一、慢性痲疾の人　一、消渇の人
一、膀胱の痛む人　一、膀胱炎の人

痲疾の治療上缺く可からざる外用藥
## ◎ミツワ痲疾洗滌液
みつわ・りんびやうあらひぐすり　定價　洗滌器附一壜　金五拾錢
適應症候　痲毒に因る尿道炎、尿道口より排膿、放尿時疼痛、尿意頻數。
主要成分　プロテイン銀、グリセリン（詳細説明書記載）
▼如斯人は◎ミツワ痲疾洗滌液を用ふべし▲
一、尿道の口から膿の出る人　一、放尿時尿道の痛む人
一、尿が頻りに出たい人　一、急性痲疾の人
一、慢性痲疾の人　一、消渇の人

全國到る處の藥舗其他にて取次販賣す。最寄に取次店なきときは本舗より直送す（郵券代用不苦）。取次販賣簡易、副業として確實適當。發賣品目錄及取次販賣規定申込次第送呈。
振替貯金口座東京七一〇　ミツワ石鹸發賣元　東京橋町　丸見屋商店
ミツワ家庭藥は三越呉服店藥品部を初め各大雜貨店藥品部にても販賣致居候
(10・6)



紳士淑女のおん髪料として缺かされぬ高級煉香油

毛髪が
思ふやうになる
純植物性美髪料

# ホーカーポマード

□塗けた心地よく縮毛を直す
□洗へばサツパリと落ちます
□芳香馥郁として悪臭を去る
□毛並を揃へ永く美しい艶を増す
定價四十五錢、六十錢、八十錢

理髪後に塗けて剃刀負を防ぐ
**ホーカー液** を常に御愛用あれ
二十八錢五十八錢一圓十五錢

△全國到る處の小間物化粧品店藥店等に販賣す、若し品切の際は振替か切手にて直接本舗へ御注文を乞ふ（送費六錢）
ホーカー化粧品本舗
堀越嘉太郎商店
東京神田　振替東京一五六　電話本局一四三、一四四、一四五



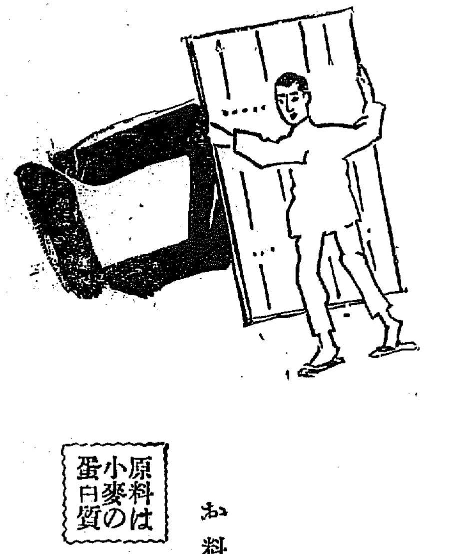

人の口に戸は立てられぬ
# 噂は良く擴まる

削る手數も煮出す手數もいらぬ事
何へ入れても味を頗る美味しくする事
急の場合にも速刻應用の出來る事
他の調味料よりヅット御徳な事
の噂は誰しも知らぬ人は無くなりました

お料理には
# 味の素

原料は小麥の蛋白質

全國到る處の食料品店にあり

21—B



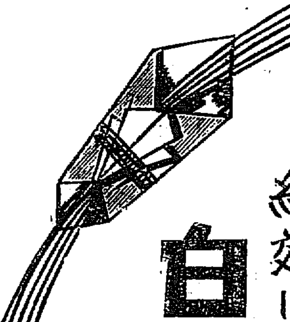

# 歳末年始の贈答品

貴下の健康を祝する意味にて、誰でも歡迎する贈答品

□体裁優美
□價格適當

絶対に着色せぬ　白葡萄酒
# 白玉ホワイトワイン

兵庫縣灘　醸造元　江井ケ島酒造株式會社
朝鮮代理店　京城南大門市場　辻本商店

日英米佛專賣特許

# 治淋新劑
# ウラルゴール

ウラルゴールは化學的療法の眞髓に依れる局所外用（挿入用）淋疾新治療劑なり（殊に慢性症に好適す）本劑の使用に依り淋疾は二週間にて確實に全癒すとは創案者ブレスラウ醫科大學教授ブルツク博士の報告なり

一號短桿　新規發賣

今回多數臨床醫家諸氏よりの希望に依り男子用第一號短桿を新規發賣せり、本品は挿入殊に容易にして刺戟性無ければ旅行時等に於ける患者自身用として投與するにも適す

▼説明書進呈

東京市日本橋區本町
友田合資會社

---

刑事專門辯護士　本木房吉
京城府黄金町三丁目三十番地（大阪ドラック東側小路入ル）
電話長二四一三番

---

# 實驗的

には最純至良の品質　經驗的には拔群偉大の効果　化學と衛生の兩方面から保證された權威的模範品

品質本位

# 花王石鹸

花王石鹸製造元　東京馬喰町　合資會社長瀨商會
鮮滿香水日本輸入元　花王石鹸關西代理店　大阪安土町　株式會社大崎組

---

# 病める我子を健かに

このお薬はね、それはく良いお薬なの。さアお服みなさい。ね少つともおいやで無いでせう

お子供さんが病氣でしたら子供の服む樣に配合してあるホシ小兒專門藥をお薦め下さい

- ホシ小兒風藥
- ホシ小兒祛痰藥
- ホシ小兒胃腸藥
- ホシ小兒下痢止
- ホシ小兒下劑
- ホシ小兒疳の藥
- ホシ小兒虫下し

# ホシ小兒專門藥

定價　小廿錢　大五十錢　小一組箱入一圓四十錢

東京京橋
星製藥株式會社

---

# 冬の寒い雪の夜でも

溫かく安全に眠る事が出來る

# 中將湯は冷え知らず

母親が中將湯をのんで添寢をすれば子供のからだも溫まる

博士推奬の小兒藥　小兒病の大博士

童丸

中將湯　定價　二十錢・四十錢・一圓・二圓・三圓・五圓・十圓

津村順天堂本店　東京市日本橋區通四丁目
津村順天堂支店　大阪市堺筋大寶寺町

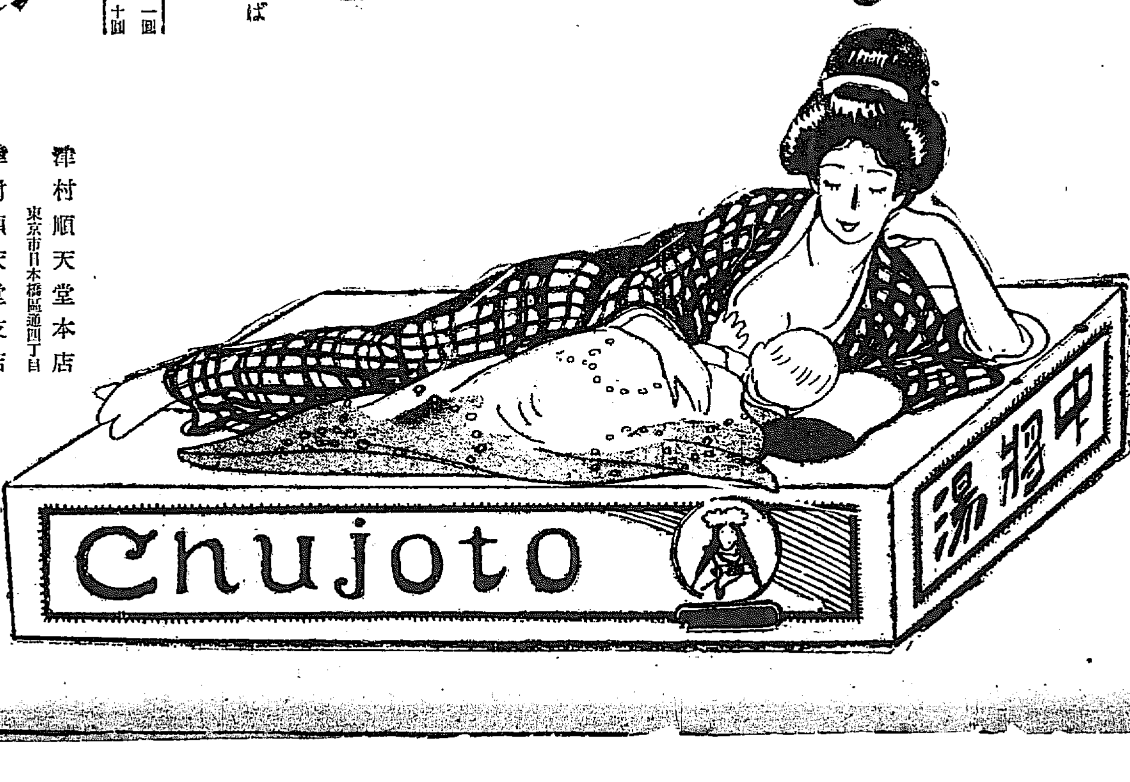



---

流經新藥レスクリン

# 月經

閉止四五ヶ月以内に確實の流經作用を以て容易く應用の目的を達し得られ優秀なる効力を有せり藥價一瓶貮圓五拾錢送料四拾五錢切手一割增三錢切手添申越屋説明書

大阪北區曾根崎上一丁目三六地　常盤藥院　振替大阪三三三七番

---

# 自働車定期運轉

○平壤、江東、成川間、平壤、破邑陽德間
○平壤、順川、新倉間、平壤、北倉孟山間
○市内運轉、停車場送迎

名勝古蹟案内隨時運轉

▲販賣部

米國フォード自働車會社自働車及附屬部分品一切セールフレザー株式會社西鮮特約販賣
ダンロップ、アジャックス、タイヤー、グードリッチ、チューブ、モービル油グリース其他販賣

▲朝鮮平壤府大和町七番地
株式會社　牛南自働車商會
電話長五五番六〇六番　振替口座京城八九九三番

博多取引所仲買人

---

仁丹

# 仁丹を!!

金言　健康は美田なり（仁丹保健標語）

叔母様の御悦び

仁丹は　旅行に　散歩に　芝居や人込に　氣分爽快　又胃腸を整へ消化を助く

# 一足で一冬穿ける

東京名物

# オニタビ

御記憶下さい！

＝この强き標を＝

地厚い畝織の㊥コール天で作られたが爲め穿き心地柔らかく＝平常穿料として一足買へば一冬は新しく穿け＝紺性よくて光澤失せず＝保溫 防寒の能力優れた＝

**オニタビにツキモノの**

鬼の商標と甲馳の㊥を

御記憶下さい

東京 ㊥ 寺田合名會社

少金井芦洲講演

第一七三席

金『品川の若先生をお供をして來た 新『オヤ然うでございますか……若先生入來しやいまし 金『此女が若先生先刻話した家の奴なんで 伴『ア、左様か、何分宜敷く頼む 新『サア何うぞお上り遊ばして下さいまし 金『若先生、私も今足を洗つて上がりますから……オウお新 新『ハイ 金『二階へお上げ申せ 新『ハイ……切穿這方へ』伴五郎女房お新の後へ尾いて二階へ上がる、八疊の座敷で、家も新しい、夜具も新しい、誠に居心地が可い。續て金六も足を洗つて二階へ上がつて來る。お新と伴五郎初對面の挨拶も濟んで 新『あの若先生、西久保の八幡様で奥村平太夫様と在仰います、内藤様の御家來をお投げなすつたんださうで、豪いお方だつて大變な評判でございますよ、お目出度ういまし 伴『ヤ誠に千萬忝けない、此機厄介を申し込んで誠に氣の毒であるが 新『何う致しまして』そこで伴五郎當分魚屋金六の家へ厄介になる事になつた、翌日になると 金『お新や 新『ハイ 金『乃公ア、今日は蠣殻を擔がねえで一寸品川へ往つて老先生にお詫をして來やうと思ふ 新『アヽ然うかい、夫れが可いだらう、おやア一寸往つてお出でよ』魚屋の金六草履を穿いてスタ\/\スタ品川のネンム横町の蠣殻町殿の道場へ來つてお臺所の方から 金『エヽ今日は御免下さいまし 金『誰だ 金『ヘエ私でございます 金『オウ金六か今日は何がある 金『ヘエ今日は魚は持つて參りません……エヽ若先生は何うなさいました 金『若先生は飛んでもないことで勘當を受けた 金『ヘエー勘當を受けましたか、何か女郎買でも遊ばしたんですか、何う云ふことで勘當をお受けなすつたんで △『先日西久保の八幡で相撲を取つて力競をお爲なすつて遂に勘當をされたんだ 金『お前さん方がお弟子が何故お詫をして上げねえんで、餘まり話が解らなさ過ぎるぢやアねえか、老先生もお年を召してお居でなさつて耄つたお一人の若先生、奥村平太夫と云ふ内藤様の御指南まで投り出したお年は若いが豪え先生だ、そのお方が勘當されて、お前さん方が何も指を啣へて無言つてる事アねえぢやアねえか、何故お詫をして上げねえんだ、餘まり夫ぢやア非道いぢやアねえか、いくら月謝を出しても柔術を教へて貰つて居るんだつて △『コレ\/\金六、何を、汝は云つてるんだ、月謝だけ餘計な事だ、誰も指を啣へて默つて見ては居らん、吾々が再三再四お詫をしたが更にお許しがないのだ、汝の樣に然う一圖にムキになつて突掛るやうな事を云つては不可ない 金『其那ね二度や三度お前さん方が切穿御勘當を許して上げて下さいと云つた

ございます 金『ところがお親爺まりお目出度くねえんだ 新『オヤ何うしてゞございます 金『そのお前若旦那が八幡様で相撲をお取んなすつたッてんで老先生から御勘當をされたんだ、親方がねえぢやアねえか 新『オヤ\/\相撲をお取んなさつた位に御勘當をなさるとは餘まりぢやありませんか 金『だからよ、乃公なんざア其處へ往くと勘當の金箔付だけど 新『何んだねえお前さん勘當の金箔付だなんて、餘まり自慢になつた話しぢやアないやね 金『然うでね、乃公が今日蠣殻を擔いで往つて、彼の路次を出ると若旦那に偶然逢つたんだ、話を聞けば是々斯々、今話した通り相撲を取つて御勘當になつたんだ、當分家へお置き申すつもりだから、お前もその心算でお世話アして上げて異れ 新『オヤ然うでございますか、能くお入來なさいました、旦那様、生物商で碌々御構もございませんから十分世話を申し上げる事も出來ませんが切穿お宅に居らつしやる氣で御自由にお居で下さ

て後の親父なかく\許すやうな生しい者ぢやない △『コレ\/\何うもお前は口の利き樣が亂暴で不可ん、老先生を親父とは何んだ 金『だつて親父に違へねえから親父つてんで、若旦那の阿父さんでげせう △『左様…… 金『阿父さんなら親父で可いぢやアねえか、何もお袋を親父と云ふ譯ぢやアなし △『コレ\/\其那理窟を申すな 金『第一お前さん方のお詫の仕樣が惡いから勘當が許ねえんだ、可いか謝罪る位の手緩い事ぢやア不可ねえ、斯うするんだ』

## 將棋新手合（四）

於榮島公會堂中國將棋大會
香落 ▲七段 神田木光治（東京）　五段 大深保市（廣島）
（圖は前號指了迄の局面）
△持駒 大深氏 歩三

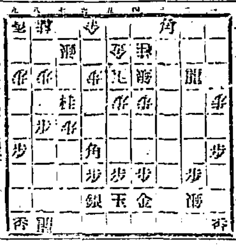

（平手）
△六四歩▲五六歩△三九龍▲一三角△六三玉（ホ）▲八二桂（ナル）△一九龍▲二一龍△五一香▲七二成桂△同金▲七五角（ヘ）△七四歩▲五七角△五五歩▲二四角△三六桂▲三八金△三七銀（ナラズ）▲四二角ナル（ト）
（以下次號）
神田木七段講評
△（ホ）六三玉よる悪し七三銀と上る處なり
▲（ヘ）七五角は悪し三五桂三四銀四三銀と攻むる方大によろし
▲（ト）四三角なる過激なり三七金と取る處なり

## 家庭療法

肺病の蓮根療法

蓮の皮を薄く切つて日本紙の白砂糖をまぶして素燒の焙烙で炒ります、それを毎日蓮二ッ分だけ服用してゐると難い肺病の人は四十日位にして非常に輕い痰が出る。その痰が出ると治癒に向ふ徴候だといふことです。三重縣和歌山縣などで此の療法が行はれてゐます

## 十二月二十日

（舊十一月二十二日）
▲火曜 ▲丁巳 ▲九紫 ▲暗劍南方 ▲先勝 ▲翼宿 ▲執

▼九紫 ▲他人困らせのこと起り易く目的成り難し新事は悉く見合せて利
▼一白 ▲思ふたほど利益にならぬ日中庸を得て片寄らざれば概して無事
▼二黑 ▲至つて順調の日何事も意のまゝに運ぶ金錢上の問題は殊更に吉
▼三碧 ▲頭から壓へつけらるゝ如き日慎み深く常業を守りさへせば無難
▼四緑 ▲盛運にて愉快な日移轉旅行求職婚姻其他女子の獨立を圖つて妙
▼五黄 ▲何事にも逆らはざれば福運の自然に廻つて來る日常の事上首尾
▼六白 ▲他人との間に不和生じ易き日纏れ事の談判其他世話事一切禁物
▼七赤 ▲氣緩みを生じ大儉を醸す事あり慎みが肝腎遠方への旅行見合せ
▼八白 ▲思はず長上の引立を受けて出世の端緒を得る日何事にも上々吉

結核專門 古賀病院

# 溺死の病體を回復させた驚くべき科學的發見

坪井工學博士談

◆發見の動機 人が老衰したり、いろ\/\な病氣となるのは人體の組織中にあるプラスマといふものが減損するからである。それでこのプラスマを補つてゆけば病氣もせず老衰もせぬといふことを、二十年ほど以前に醫學の一學説の話として聞いたことがあります。しかしプラスマをどうして補給するかといふことは說明してありませんでした。このとき私は「これは大そう面白い說だから、一つ發見にとりかゝつて見よう」と思ひました。その後、私の健康が著るしく衰へて來ました。それに腦の方も大そう惡くなり、その上視力が衰へて今とちがつて大きい活字の新聞紙さへも、よほど明るいところに出なければ讀めぬといふ有樣になりました。又一方では腸結核に罹つて、腹部は常に痛みをもつてゐました。その上に子供の時からの喘息は年と共にます\/ひどくなり、恰も病氣の問屋みたやうな姿となつてしまひました。このまゝではとても將來は長くないと、自分も覺悟をきめましたがこのとき不圖私の頭に思ひ浮んだのは、先年發見を志したところのプラスマの補給方法であります。さきには人の爲にといふ希望であつたのが、今では自分のために焦眉の急を要する問題となりました。それで病氣中とは申せ、元來からした發明事に興味をもつた私はその後寢食を忘れてその事の發見にかゝりました。

◆自ら實驗す 何を申しても暗夜に物をさぐるやうに、何一つ手がゝりのない中を、あれかこれかと研究してをるうちに、ある一つの具體的の事を發見しました。これならばきつとプラスマの補給に効果があるに違ひないと思ひました。それで早速それを自分の體に應用して見ました。先づこの發見物が、どういふ風に私の體に反應を示したかといふに、私がこれを用ひはじめてから僅か四五日位で、何となしに體全體に活氣を生じて來たのを覺えました。しかしいま現に困つてゐるところの腦は、何者かゞ一ぱいに充滿したやうに一種の强い壓迫を感じました。それから腹も一ぱい物がおし詰つたやうで、今にもはち切れさうな感じがしました。しかし體全體としては何となしに良さゝうであるので腦と腹とに現れたこれだけの徴候で止してしまふ氣にもなりませんでした。やはり引き續いて服用してみるうちに、腦の壓迫も薄らぎ、腹の張氣も除てゆきました。

◆蘇生の喜び それと同時に腦は一時に輕くなつて、今まで重い笠のやうなものを冠つてゐたのが急にとり去られたかのやうに感じました。なると共に痛みも去り、腹も便通が多くなつたやうで、未だ曾て經驗せぬ快よさでありました。かういふ有樣で著るしい効果を示して來たので、私は喜びに堪へませんでした。その後腦の方はどうなつたかといふに殆ど全く失はれてゐた記憶力は再び回復して、子供時代よりも盛んになりました。かうして健全な腦をもつやうになつたのは殆ど三十年振りのことで、私は大學の教鞭を執つてゐた時代に重い腦病にかゝつてからといふものは、そのために一時どんなに苦しんで來たことかわからないのであります。その苦しみが殆ど一朝にしてなくなつたわけで、蘇生に等しい喜びをしたのも無理はないことであります。私はこの發見物を「活力素」と命名しました。

◆六十歳の青年 また私は子供のときから齒が弱くて、殊に年とつてからといふものは一層ひどくなり、齒楊枝さへも使はれぬやうに痛んでゐたのが「活力素」を用ひはじめてから丈夫な齒に變つてしまひました。子供のときからの持病の一つで、年をとると共にだん\/ひどくなつてゐた喘息も、いつとはなしによくなりました。偶に咳をすることがあつても以前のやうな息の根もとまるまでに咳き入ることはなくなりました。病氣のために血行が惡かつたのでせう。冬になれば耳には凍傷ができ、足には皸が出來てゐました。それほどで手から冬になれば指先などは冷くて困つてゐました。それが不思議にも「活力素」を用ひはじめた年の冬から、凍傷も皸もできないやうになりました。そして水で手を洗つても冷いと感じないだけでなく、水で洗つた手から湯氣がポッポと立つやうになりました。かうして三四年ばかりの後、私の身體は全く改造されてしまひました。病氣の當時でも脂肪肥りで十六貫位はありましたが、それが今日では肉がしまつて十八貫以上に達しました。皮膚の色なども、六十歳に近い今日でも、二十歳位の青年と少しも變らぬ位に艶々してゐます。無論元氣も青年のそれに決して劣らぬと信じてゐます。

◆人體の生命素 老人とか病人とかの身體を試驗して見ると、その細胞中にプラスマはほんの僅かしかないのであります。ところが死人はどうかといふに、屍體には全くプラスマはないのであります。して見ればプラスマが人體の生命素であることがわかりませう。さてこれを證據立てるに適當な實驗を、この春、私は自らしたのであります。私がふとしたことから、可なりひどい肋膜炎を病ひ、熱も高ければ水もたまりました。醫者にかゝれば絶對に安靜にせねばと、やかましくいはれるところを私は例の「活力素」を服みながら、學校の講義には缺かさず出席して、疲れば床につくやうにしました。このあひだ熱のために食は思ふやうに攝れなかつたけれども、體重は少しも減りませんでした。また私の子供が先年腸チブス見たやうな病氣にかゝつたとき、醫者は腸チブスの手當をして絶對に何にも與へてはならぬといひましたが、本人がお壽司を食べたいといふので、食べたがるものならやつて見やうと思ひ、一人前與へたらそれを食べてしまつてまだ足りないといふので、更に半人前與へました。

◆大病にも衰弱せぬ 醫者が來たのでそのことを話すと「そんな亂暴なことをして貰つては困る。しかし患者に少しの發熱のないのが不思議です。それにこの高熱に少しも、營養の衰へないのはどうした譯だらう」と、醫者はしきりに不審がつてゐました。けれども子供が「活力素」を服んでゐるために營養の衰へぬことを知つてゐるので、別に不思議とも思ひませんでした。かくしてお壽司を食べた翌日、子供はじつと床についてゐることができないで、外に出て遊びました。病氣はこんなに無造作に治りましたが、醫者が重く診斷してゐたにたがはず重い腸病であつたことは、その冬になつてから髪の毛が束になつて脱けたことによつてわかりました。かういふ大病に際して、暫くあひだ絶食してゐても營養が少しも衰へないのは、前にも申したやうに「活力素」によつてプラスマの補給を計つてゐたからであります。食慾の少しもない肺結核の人達が、僅か一週間位で驚くほど營養状態がよくなつたといふ實例なども決して少くないのであります。

◆世に勸める理由 私がこの發見を完成したのは明治四十二年のころでしたが、その後私の家庭をはじめ知人の間に傳へてゐました。ところがそれを聞き傳へて讓けて貰ひたいといふ希望者が全國各地からあるやうになりましたから、とても忙しい自分の手にはおへなくなりました。それで郷里の親戚の者に製造させ希望の者に頒つてゐました。その後、定價をつけて一般の需要者に販賣させるやうにしましたが、それも殆ど廣告らしい廣告をして賣ることを禁めてあります。その理由はといふに「活力素」の有するまゝの効能を吹聽しても何だか世にありふれたいかさまものの賣藥や滋養劑と同一視される恐れがあるからであります。私が責任を以て發見し、自信をもつて人にすゝめ得る「活力素」を、さういふいかさまものと混同されては、實に心外にたへぬからであります。私は自分の利益のために「活力素」を世に廣めやうとは思ひません。私の願は、私と同じやうに病苦に惱んでゐる人に、私と同じやうに健康の喜びを頒ちたいといふのであります。（「主婦の友」より轉載）

◆活力素は 東京市京橋區五郎兵衛町活力商會電話京橋一五九九番振替東京二二〇八六番で發賣し定價一ヶ月分三十五入一圓八十錢送料十五錢で其他十二圓及廿三圓の徳用大瓶もあります


りん病 ばい毒 請合藥 特別八円 並三四円 特別四円 並二三円 送料十五錢
淋病藥の主藥は治淋劑を以て梅毒の驅梅主藥は驅梅內服藥と確定し既に歐米醫科大學帝國大學病院等にて賞揚配劑せる高價藥なるを保證す若し前述の證言に違へる事を發見せる時は百圓進呈 あらゆる治療をなすも効なき患者は兎に角一度來談あれ

胃腸病 請合藥 一週間分二円 十日分四円 送料十五錢
胃腸病は藥のみでは全治せぬ藥と攝生と相待ちて効を奏す 商會は種々研究の結果、胃腸病に適する藥劑を提供し、發生法しく各種の胃腸病を根本的に治癒せしめんことを期す 就中一號胃腸劑及特製四號胃腸劑には時價一帖三、二百圓の高價藥を主藥として配劑せることを保證す、何人にても分析の結果前述の證言に違へる事を發見せる方には分析料百圓を進呈す

補血 滋養素
肺病は不治の病ではない 本劑の主藥は現代の醫藥學上最も有効と確定し醫科大學病院等に於て賞揚配劑しつゝある治肺特効藥なる事を保證す若し前述の證言に違へる事を發見せる方へは分析料百圓進呈す 本劑は服用三日目に咳を鎭め食慾を進め熱を去り盗汗を斷めて安眠せ

はい病 ろくまく 請合藥 五円 十四円
百匁のめば四百五十匁の血が出來る
本錠は血液元素たる（Haemoglobin）にして內務省大阪衛生試驗所に於て分析の結果百分中八を、八の多量なる（Haemoglobin）を含有せる事證明せられたる醫藥學上正確なる滋養素也、產後貧血の人、虛弱者病後の快復期等の滋養强壯に最適品也詳細は專賣所に就て聞合されたし

婦人病 子宮 血の道 請合藥 一週間分 六十五錢
御婦人は兎角內氣なのと、つましやかなのとで醫者に打明けるのを恥ぢ新聞廣告につられ賣藥で、一時遁れをしやうとする方が多いか、る姑息手段をして居る間に病氣が惡症となりて取返しのつかぬことになる、藥をあびる程服んでも藥は無駄にならなくても宜しいから兎に角至る處の有田ドラッグ專賣所に就き病症を打明けて御相談になれば時間を厭はず說明し升

本舗 東京 大阪 有田音松
朝鮮專賣所 京城南大門外電車通 有田ドラッグ
鮮滿特約賣所 有田ドラッグ

にせドラッグ 沢山あり 有田ドラッグ



何首烏と人参を配合したる甘味葡萄酒
カシウポートワイン
是非とも御愛飲願ひたき人々
愛兒の欲しき人　病後衰弱の人
發育不良の人　手足冷性の人
精力衰退の人　不眠症の人
朝夕の一杯は血を增し肉を肥す

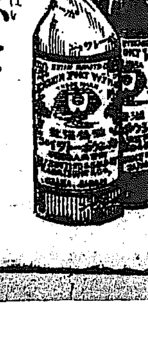

大阪天滿 和田常商店


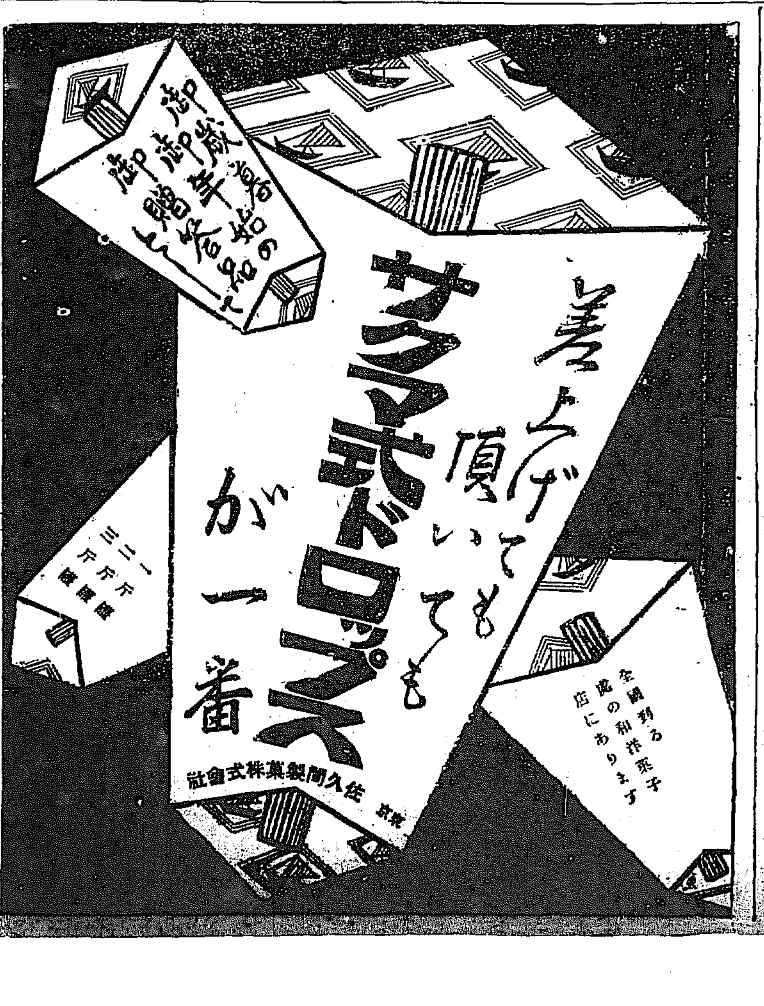



緩和下劑
ラキサトール
一般便秘症に特に常習性便秘症に適當の下劑なり。
用量頗る僅少
奏効確實
絶体に副作用なし
全國知名の藥店にあり
說明書無代進呈

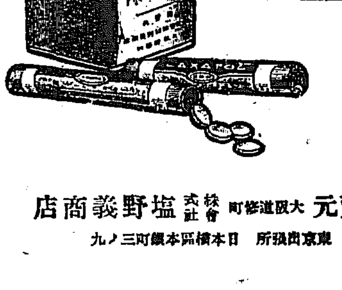

發賣元 大阪道修町 株式會社 塩野義商店
東京出張所 日本橋區本銀町三ノ九

# 平壤の電力問題

## 各方面から曝け出した不平

### 看よ其の損害と迷惑を

【平壤】發熱せる平壤の電燈電力に對する不平は電氣の不備を具體的に示されて、愈熾烈となり女子供迄が『暗い電燈！』を口にするに至つた、財界の驚迫、言論機關の擁護等で從來不平を抱き乍らも公然口にするを得ず假相が公にされない爲めに『暗くはない暗くはない』と言ふ態度に服從されて我慢して來た市民は商業會議所の調査報告發表と京城日報紙上の記事で問題漸く沸騰したので押へ來だつた感情は一時に爆發して目下公私會合の席上では必ず電燈問題の上らざるなき有樣である或者は平電が三百キロの能力で三百八十キロの出力をして居ると聞き

### 暗いのも道理 此頃平壤では

新規の電燈を取付けて貰はうとしても容易に付けて呉れないのは之以上取付ける能力がないからだ、之では都市の發展を妨げ大平壤を侮辱するものだと言ふ者あり『豫備機のない平電から電力の供給を受けて居ては何時どんな事があるか判らない』と今春三月の大故障大停電を例に取るものもある本社支局には市民の不平の投書續々と舞ひ込むが市民は現在の平電設備に對して多大の不便を感じて居ぬ向が多いらしい

## 停電の爲 二重の設備を要す

府協議員・野路增吉氏談

平壤府南門町に高莊な建築をし近く開業すべきカフエーミカドの經營者野路增吉氏は曰く『開業が遲れて此の二十五日頃となりませうが一番心配してゐるのは電氣です、すき燒の一切の設備は電氣コイルを使ふ事になつて居るが目下供給を受ける事になつて居る平電では晝間と夜間の電力電燈線が異り之が切替に約三十分を要するので午後の四時半から五時迄

### 毎日停電するので此の間の

すき燒鍋の火を何うするかと氣を揉んで居ます、電氣が來ないとすれば何等かの方法を取らねばならぬが同時刻は一寸歸りがけに夕食を喫する時間で最も客の出盛る時です此の時間に停電される事は最大苦痛です何とか炭火を焚く樣にしなければなりますまいがコイルの設備ある電氣コンロには炭は盛れず全然別な設備をしなければならぬので二重の設備をする不便は大したものです』

### 活動寫眞 まで鮮明に寫らぬ

民衆娛樂機關として全鮮一の稱ある活動常設館の當事者は語つて曰く『夏ならば六時半から七時の頃替へで三十分の停電は左程苦痛でないが此頃の樣に日の短い時には日暮大概は晝夜興行をするので四時や五時では未だ晝の興行最中にパツタリ停電するので映寫最中に止める事となり觀客の不滿を招くので非常に困ります、然も晝間夜間共に光力が薄いので映畫が鮮明に寫らず朝鮮三大都市の一たる平壤が此麼暗い電燈弱い電力では實に閉口します』

## 新聞社も 非常に迷惑を感ず

佐々木平每營業部長談

【平壤】土地新聞平壤每日新聞は平電電力を使用して新聞を印刷して居るが同社營業部長佐々木鐵藏氏は本社記者に語つて曰く『我新聞社でも晝間夜間の動力切替時の約三十分及び一日、十五日の强制電力休止には非常な迷惑を感じて居る、此頃こそ毎日の停電時間は午後四時から五時頃で左したる影響もないが夏季の六時半から七時迄の停電時は恰度新聞の刷上時間で鎭南浦へ七時半の汽車に積む新聞が動もすれば一汽車遲れるので甚だ困る、停電時はタツタ十分內外であるが最も大切な時間丈けに迷惑する、又一日十五日會社の公休日には晝間電氣が來ないので平壤版の本社では晝間一兩回四面を刷るのにモーターが動かぬので機械場の者と別に人夫を雇つて手廻しをしなければならぬ始末である甚だ厄介だ、人夫の賃銀は僅か一週位だたら大した事もないが之が爲め編輯締切時間を多少繰上げねばならぬので夫がより以上苦痛である』と云々要するに平電設備不完全の爲め迷惑する向は各方面に頗る多數であるらしい

## 仙掌浦の浚渫

【天安】牙山郡仙掌浦は淺水灘上の爲め非常に淺くなり殊に結氷期は港口の出入不便とて同地方人も頭きに困かざりしか京鐵道布設進行と共に郡當局も再三調査の結果今夏以來港口浚渫の設計をなし本道の補助を受け郡費等六千餘圓により最も敏腕なるコンクリートにより工事著々進行し愈々本月中に完成する豫定なり尙來年度京南の布設と共に鐵道迄約二十町の處は四間幅道路を造り手押しトロの如きものにて自由に港浦との連絡を容易にならしめ將來の大發展を豫期し來春早々竣工大祝賀會を催する筈なるが仙掌浦は仁川港に對する最も重要取引港として今回の工事にも仁川方面より莫大の寄金ありし由なり

## 仁川の港灣的價値

### 田村氏の所說を讀みて 加來榮太郞氏は語る

【仁川】經濟地理上より觀たる朝鮮の都市と題して文學士田村敏雄氏は數回に亘つて本紙上に論ぜられたが其內仁川港の運命に就て港灣の缺陷を指摘されたるに對し仁川有識者間に多少の議論あり加來榮太郞氏は左の如く語つて居る

### 議論

經濟上の見地よりする仁川港の價値は知らずだが仁川港が自然の缺陷に於て既に價値なしとするは甚だしき誤りである仁川の繁榮が今其の旺盛期になつて之以上の發展は望み得べからずと爲す如き亦大ひに議論なき能はずであるが先づ港灣としての價値を見るに地理的優秀の地步にあり

### 干滿

の差異が餘りに大きいて西鮮唯一の吞吐港たるは何人も否む事の出來ない事實である唯干滿の差異は自然的大なる缺陷であるに相違ないが一度び外港に於ける價値をみるならば恐らく他の何れの良港も之に及ぶ處はない事を堅く信じて居る彼の日露戰爭開始一年前の事である仁川外港には十餘隻の各國軍艦が碇泊し折柄時の東鄕中將の率ゆる我が艦隊が仁川に入港し艦隊は千島艦に寸分の距離を違へず投錨した事がある當時居留民は艦隊を訪問して此の整然たる艦列に驚嘆の聲を發したが此時東鄕閣下は仁川の優秀なる價値に就て艦隊の行動に斯の如き港灣は到底他に之を求むる事が出來ないと稱揚された理由よりも實際である此の

### 立派

な事實があつても矢張り仁川港は無價値と云ひ得るか商港として干滿の差が甚だしいのは自然的の一大缺陷で避からず不便である事に相違ないが文明は克く自然を征服する人爲的施設を以て此の不便を除却し得るは瞭らかで現存する閘門式船渠は即ちそれである現代に於ける港灣施設として干潮十八尺の差異を有する處には世界何れの國でも此閘門式築港の施設なきは無い即ち人爲を以て自然的缺陷を除去する所以である之を以て仁川の港灣的價値は全しと云ひ得る科學の世界である現代文明の際に擁し而も最高の智識を有する學者が自然的缺陷は遂に人爲的施設によつて除排し得べきでないなど云ふ根本觀念の誤謬は寧ろ驚くの外はない

## 鎭南浦の喜雨

【鎭南浦】水源地溜池の爲め市民の生色なかりし折柄十六日午後より降雨を見十七日朝へかけ約十五耗の量を得たるが是が爲め給水時間數約半月分の增水となりたるは時節柄珍しき現象なりと取沙汰されつゝあり

## 安東挽材成績

【安東縣】安東挽材株式會社第二期定時株主總會は去る十五日午後二時より安東公會堂に於て開會したるが當期の純益金は二萬九千六十二圓六十錢前期の繰越金二千二百二十二圓二十錢を合して三萬一千二百八十五圓八十錢也を左の如く處分したり▲二千圓法定積立金▲五千圓不動產減價積立金▲二千八百圓役員賞與金▲二萬圓株主配當金年八朱一株に付金一圓▲一千四百八十五圓二十錢後期繰越金

## 新義州貿易

【新義州】去る十一月中に於ける新義州港の貿易に付稅關支署の發表する處を見るに當月の輸移出價額は三百三十六萬六千百九十七圓同輸移入價額は百七十萬五千百八十五圓合計五百七萬一千三百八十二圓也總本年の累計は輸移出に於て一千九百七十七萬三千八百二十七圓同輸移入二千百九十七萬六千八十七圓合計四千百七十四萬九千九百十四圓にして前年の累計に比し輸移出は七百十九萬四千百八十五圓增加し輸移入は三百九十萬五千九百八十八圓を減じ合計に於て三百二十八萬八千百九十七圓を增加したり

## 朝鮮紡績 試運轉

【釜山】朝鮮紡織株式會社釜山鐵工場は諸般の準備著々進捗し其後女工募集中の處豫定の三百名も來る廿五日迄に著釜工場附屬寄宿舍に收容する事となり廿五日には操業試運轉を行ふ筈にて東京本社より諸般營業事務打合旁試運轉立會の爲め十七日朝着釜渡邊專務來釜ホテルに滯在中

## 地方經濟

### 伊森殖銀店長談

【平壤】內地財界の影響を受け一時極度の金融逼迫を氣遣はれたる平壤も歲末の財界も爾來頓に見直し漸次好調を辿りつゝあるは最も悅ぶ可き現象なり後月以來一般金融業者は些か歲末決濟期を控ふると同時に金融市場の需給關係に基き貸出金利を引上げつゝ一際に不動產貸出を引締め投機界は一般事業を警戒したる結果經濟界は一般に緊張味を帶び孰れも堅實なる步調を辿るに至りたれば今や平壤の經濟界は何等大したる變動なく少康を保ちつゝあり金融業者が今期に於て消極的方針を採るは例年の事なるも其結果或は極度の金融逼迫を招來し我財界に多大の變動を來たさざる莫きかは常に相當の考慮を拂ひたる所なり然るに今日となりては既に當初の憂慮は去り今は全く危險狀態を脫却せるやの觀ありこれ一は金融業者の警戒其宜敷を得たる所以ならむも一は亦實業家の自覺に俟つもの多かるべしと云ふも先般來二三鮮人有力商の失敗ありし等々一般に非常の刺戟を與へたる結果にも之れ因らむかそは孰れにせよ本年決濟期に於て頗る順調なる可きは豫め想像し得べきところ也

## 華商からも兩建請願

### 奧地取引に不便だからと

【大連】大連華商中の安田義次郞の評ある政記公司張本政氏を筆頭に華商特產物取引商組合員七十餘名は連署して鈔銀兩建取引開始の請願書を十五日田中大連民政署長の手許に提出し代表者は關署長を訪問した同時に山川財務課をも訪問して諒解を需めた其の云ふ處を聞くと本月一日附けて提出した日本人側特產物輸出組合の金銀兩建請願書とは自分達の請願とは全然没交渉であること從つて趣旨の要點にも相違がある我々は主として奧地卽ち鈔建地方と取引するに非常の不便があり商買上發展に堪へぬから各自不安の結果事情を縷記して特殊な金銀兩建制を請願する次第で決して御命令の金建を排斥する者でないと婉曲に辯解して居るが其實は什麼か疑問である請願に進みつゝあるを諒試されて居る金建制度は事實上不便不利であると云ふことになるが今後幾多の波瀾は免れないと思はれる

## 舒川振興會總會

【舒川】忠南舒川郡聯合振興會は會數三十九會員二千九百五十六人を算し着々發展しつゝあり去る二日舒川公立普通學校にて之が總會を開催し聯合會長尹郡守の開會の辭に次ぎ事業報告成績審查報告優良振興會の表彰式參與官の訓話面口囑託の講演來賓祝辭答辭尹郡守の閉會の辭等あり式を終りたるが夜は道より差廻したる活動寫眞映寫あり非常な盛況を呈したり

## 柞蠶絲大手合

【安東縣】一時沈靜狀態にありし柞蠶絲市況は內地定期生絲高の入報により自然買人氣を喚り去る十五日は當地物七百六十兩（內地著一千百六十圓見當）にて六十四梱、海城縣一等品七百五十兩にて六十梱、スソ物七百兩乃至七百三十兩にて五十二梱、時價約十五萬圓の手合せありたり此の取引は岐阜又は福井方面よりの買注文ありや將不明なるも多少思惑的手合せにはあらずやと云ふものあり

## 咸興學組協議會

【咸興】補缺選擧後に於ける新營議員の顏合せを兼ねて曾て宿題となつて居つた咸興小學校の增築敷地買收問題等の協議會が十五日午後七時から組合事務所で協議したが結局委員を選び當局と交渉を重ねることになつたと

## 地方集會

●富田領事披露宴【安東縣】安東領事富田義詮氏は既報の如く十五日午後五時半より安東公會堂に於て安東新義州、義州の日支官民約百二十名を招待して着任の挨拶に次き湯東邊道守使は支那官民を代表し飯尾平安北道知事は朝鮮側を代表橋木行政委員會議長は安東を代表して一々發言なる謝辭を述べて宴を開き各料亭の藝妓連酒間を斡旋由良之助通の餘興あり非常の盛會裡に午後八時頃散會

●石崎商店總會【安東縣】株式會社石崎商店の第二回定期株主總會を來る二十八日午後二時より公會堂に於て開會する事に決定せり

●安東印刷總會【安東縣】株式會社安東印刷所の第四回定期株主總會を二十七日午後二時より安東公會堂に於て開會すへし

●商議役員會 安東縣安東商業會議所役員會を十四日午後二時より商業會議所に於て開會し會議所會議室に於て開會、事務員賞與金の件、囑託事務報告の件、明年一月より隔月に議員懇話會を開催するの件等を附議したり

●木商役員會【安東縣】安東縣木材商組合役員會は十七日午後二時より安東商業會議所に於て開會せり

▲白成會例會【安東縣】白成會十二月例會に忘年會を兼ね十七日午後六時より太陽樓に於て開會頗る盛會なりしと

▲寶生謠曲納會【安東縣】採木公司理事長永田正吉氏の主催で十八日正午より料亭東雲に於て寶生謠曲會の納會が開かれた出席者は安東新義州の同志者で永田、前田、西田、中島、稻葉、中村、延井、橋木、澤水、野手、寺尾、神保、加治、溝部、石原の諸氏で鉢の木、弱法師、櫻川、熊野、羽衣、藏戶、松風、田村、弁慶で非常に盛會であつたと

▲靑年會例會【安東縣】安東靑年會十二月例會を去る十五日午後七時より安東居留民團幼稚園に於て開會諸案件を協議したり

▲釜山東拓披露宴【釜山】東拓株式會社にては今回馬山支店を移し釜山支店を設置したるに就き支店長大和田良二氏は來る二十日午後正六時より料亭芳千閣に官民有志を招待し披露宴を開くべしと

## 地方人事

▲安藤又三郎氏（京畿道警務課長）十六日午後十一時發列車にて歸任（釜山）

▲渡邊岩治氏（元仁川驛長）十六日發任地大邱へ（仁川）

▲兒玉右二氏（前代議士）十四日同志磯部儉三氏と共に來連ヤマトホテルへ投宿十七日哈爾賓へ（大連）

▲門田新松氏（政友會代議士）議會出席の爲十七日哈爾賓丸にて上京（大連）


◇人に好かるゝ 隱し藝

▲獨り稽古活用自由自在

▲社交の秘訣 社交さ宴會になくてならぬは隱し藝で隱し藝のある人は藝者にはもて夫人令孃からは愛され目上の人からは引立てられる、目下東京の紳士社會花柳界に大流行のちよつとした御座敷手品から西洋滑稽ステテコ踊にハダカ踊藝者女中さの對話法部

新舊流行歌 其他一切の隱し藝

々逸端唄長唄常磐津新內清元淨太夫琵琶浪花節劍舞術早口等を始め其他一切の隱し藝巾の粹の粹通の通なるものを蒐めたる紳士粹人諸君必讀の一大寶典は「隱し藝大全」で本書一冊あれば如何なる宴會に於ても決して恥をかく事がなく何時も人を笑はかし人を喜ませる事が出來る

▲本書は菊半判三百數十頁の大冊にして定價一圓廿錢の處發賣記念の爲め特價九十五錢に破格大割引す千部限り希望者は新聞名記入ハガキで注文

振替東京四〇四三五 東京市麴町區九段下 三光社



共保生命 第廿七回決算公告

一資本金 壹百萬圓

一諸積立金 壹千百八拾壹萬千七百六拾五圓

一保險契約利益配當準備金 四拾九萬參百五拾七圓

一保險契約高 七千八百九拾七萬九千八百四拾五圓

一創業以來支拂たる保險金 八百九拾六萬七千七[illegible]圓

貸借對照表

| 資產 | | 負債 | |
|---|---|---|---|
| 未拂込株金 | [illegible] | 株金 | [illegible] |
| 現金 | [illegible] | 法定準備金 | [illegible] |
| 郵便振替貯金 | [illegible] | 責任準備金 | [illegible] |
| 銀行預ケ金 | [illegible] | 保險契約利益配當準備金 | [illegible] |
| 貸付金 | [illegible] | 支拂未濟保險金 | [illegible] |
| 有價證券 | [illegible] | 退職給與積立金 | [illegible] |
| 不動產 | [illegible] | 特別積立金 | [illegible] |
| 什器 | [illegible] | 配當準備積立金 | [illegible] |
| 未收保險料 | [illegible] | 株主配當未拂金 | [illegible] |
| 代理店へ預ケ金 | [illegible] | 社員身元保證金 | [illegible] |
| 假拂金 | [illegible] | 假受金 | [illegible] |
| | | 預リ金 | [illegible] |
| | | 未經過利息 | [illegible] |
| | | 代理店ヨリ預リ金 | [illegible] |
| | | 利益金 | [illegible] |
| 合計 | [illegible] | 合計 | [illegible] |

利益金處分

一金九萬百四拾壹圓八拾六錢參厘

之ヲ處分スルコト左ノ如シ

法定準備金 五千圓也

特別積立金 壹萬圓也

配當金 參萬圓也（普通年八分 特別年四分 壹株ニ付壹圓五拾錢也）

次期繰越金 四萬五千百四拾壹圓八拾六錢參厘也

右ノ通ニ候也

大正十年十一月

共保生命保險株式會社

| | |
|---|---|
| 取締役社長 | 久原房之助 |
| 取締役副社長 | 堀貞 |
| 取締役 | 松下文太郎 |
| 取締役 | 岡部菊太郎 |
| 取締役 | 田中小市郎 |
| 取締役 | 長崎竹十郎 |
| 監査役 | 生島嘉藏 |
| 監査役 | 伊藤長次郎 |
| 監査役 | 貝島太市 |



# 婦人雜誌新年號の評判記

## （一）「主婦之友」戀愛物語號

若夫人や女學生の間に一番歡迎される雜誌
發行部數今や東洋第一で雜誌界の人氣者
時代の要求に應じ新年號より毎月二回發行

▲雜誌の花 といはれる婦人雜誌も、もう大方新年號が出揃うた。各發行者が力の限りを盡して競ふ新年號のことゝて、いづれも立派な出來榮えである。中にもたゞ一つスツクと聳え立つ大樹の如く群を拔いて傑れて目立つものがある。それは新進氣鋭の『主婦之友』新年特別號の『戀愛物語號』である。『主婦之友』は創刊以來わづか五年にも滿たぬ短年月ですが、どこまでも、讀者本位で內容の充實をつとめたために世に認められ、今では發行部數が四十萬とか五十萬とか稱されてゐるほど、夥しい讀者を有し、しかもそれが今後毎月二回發行となるのだから、啻に東洋第一の發行部數だけでなく、實に世界有數の大雜誌といふことができる。

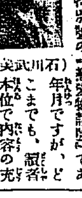

（石川武美氏）

▲主婦之友 新年特別號は本文二百二十四頁で、それに島成園女史の畫いた新聞紙一頁大の大給附錄が添へてある。その印刷は表紙繪と共に日本にたつた一臺しかない高級着色印刷エッチビー製版印刷で、從來の石版印刷などとちがひ恰も原畫そのまゝを見るやうな柔味のある給附錄で、これだけでも雜誌界の誇とするに足るべきもの、まして他誌の追從を許さぬ權威がある。口繪とても他誌の十年一日の如き貧弱な石版やオフセツト印刷とちがひ目も覺めるやうな原色版口繪を思ひ切つて三枚も附してあるところ、さすがは『主婦之友』だと感歎せざるを得ない。本文の如きも『主婦之友』專用の新活字でギッシリと詰めてあるから、同じ一頁でも他誌の一倍半以上の內容があるわけで、他誌が『主婦之友』に對して太刀打のできぬも道理といはざるを得ぬ。

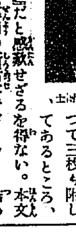

（谷本文學士）

▲雜誌を手 にして頁を繰ると卷頭には詩人富士原尾居氏の新作詩『白鷺』の一篇が、何ともいへぬ淸新の氣を漲へてをる。谷本文學博士の『男女初戀論』は初戀といふ興味多き問題を捉へて興味深く說き世の親達や年少男女に敎へるところの多い大論文である。主婦之友社長石川武美氏の『幸福への道案內』は特に不幸にある主婦のために書いた手紙體の讀物で不遇のドン底から今日に至つた氏の尊き體驗に依つて披瀝した金玉の文字で近來稀に見る力強き讀物である。華冑界の新人石本惠吉男の夫人靜枝子の產兒制限の合理的必要は新婦人の熱烈なる叫びの聲である。これほど力強き意見を若き婦人から聽き得ることは、たしかに我が婦人社界の進步を語るものである。

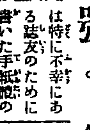

（賀川豐彥氏）

▲男女初戀 の思出は、四人の若き男女の告白記事で、いづれも若き男女の血を沸かすものばかりである。中にも女學校の一生徒が、その受持敎師なる靑年文學士との悲戀の物語は、小說以上の讀物である。若き婦人の間に非常に渴仰されてゐる『死線を越えて』の作者賀川豐彥氏は、實際的信仰生活に關する長篇を毎號『主婦之友』に發表することになり、本號には『信仰に生きて行く人の心得』と題して、合理的信仰生活の必要と方法とを說かれてゐる。たしかに異彩ある讀物である。原醫學博士の肺病患者に最も有效な部隊療法は『主婦之友』獨特の讀物で、これあるがために世の肺病者が本誌を唯一の力の如く思ふ理由も明かである。小兒科の泰斗宇都野研氏の『神經質の子供の育て方』は世の親の必讀すべき心得である。かうした醫學記事に於ても『主婦之友』の地位と信用とは他誌と格段の相違がある。

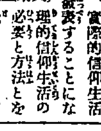

（久米正雄氏）

▲長篇小說 これは各雜誌が競うて力を盡すところであるが、それも『主婦之友』の努力に及ぶものは他にないやうである。壹萬圓の賞金を投じて募集した懸賞小說も、いよいよ當選確定して新年號より發表してある。渦淺賢吉氏の創作で『過ぎ行くもの』といひ、若き男女の純潔なる戀愛を描いたもので讀者の喜ぶべきものである。文壇の人氣作者久米正雄氏が向ふ一年間あらゆる方面の發表を中止して專心執筆するといふ非常な意氣込の長篇小說『破船』は氏の自傳小說で、何人でも必ず多くの興味と期待とを持つて讀むべきものである。書出しは夏目漱石氏の危篤の逸から始まつてゐる。『主婦之友』でなければ讀むことのできぬものがもう二つある。それは佐々木邦氏の滑稽小說と、近藤浩一路氏の漫畫膝栗毛である。佐々木氏は新年號より『ぐうたら道中記』を發表してゐる。浩一路氏の漫畫紀行は、得意の漫畫漫文の歐米旅行記である。二つとも他誌で見られぬ輕い讀物である。

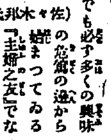

（佐々木邦氏）

▲其他の讀 物も一粒選りのものばかりが山ほどある。その主なるものをかいつまんでも、岡本綺堂氏の新作喜劇『節分』を初めとして霞亭氏の拾率小說、三上氏の海外小說『曉ける曙』等いづれも出色の讀物である。一家のため働く若き三婦人の告白は、一種の婦人立志談としての價値がある。また寺田文學士、島村民藏氏、近角常觀師の『中年婦人の煩悶問題』は時節柄、見落すべからざる好讀物である。五十餘名士の『私の趣味』は正月氣分に滿ちた好讀物。古道山人の『大正十一年の男女運勢判斷』は『主婦之友』獨特のもので讀者の喜ぶ大讀物である。

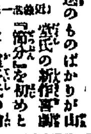

（近藤浩一路氏）

▲獨特讀物 『主婦之友』の最も他誌に優れた點はその實際的記事の充實してゐることである。新年號を見ても田邊理學士の『誰にもわかる家譜の話』吉田女史の『お正月の面白い室內遊び』記者の『中流向きの郊外住宅』『安價で安心地のよい流行の衣用着』『和洋裁縫の秘訣百ヶ條』藤井邇吉氏の『風邪りの子供帽子の作方』元非蚕伯の『描き更紗女帶の描き方』女優村田嘉久子の『私の日常の化粧法と着附方』川崎夫人の『クリスマスの御馳走拵へ方』その他十餘種いづれも金玉の好文字揃ひである。

『主婦之友』新年特別號附錄（新聞大一頁）

島成園女史畫『初春』（エッチ・ビー製版印刷にて原畫そのまゝの彩色）

## 早く買はねば賣切れます

『主婦之友』の新年特別號は非常な評判で發行早々各雜誌店とも殆ど賣行きで、中には既に賣切れとなつたところもあります。『主婦之友』は絕對に增刷をいたしませんから、一たび買ひおくれた方は永久に求める道がありません。他の雜誌とちがひ、いつでも雜誌店にゆきさへすれば求められるといふわけにゆきません。他の雜誌よりもたしかに優れた雜誌であるといふことをお認めの方は、明日といはず今日のうちに、ぜひとも御註文ください。直接御註文の方は金六十錢に送料二錢を添へて、東京市神田區表神保町一番地の主婦之友社（振替三三七八六）へお申込ください。

# 浮草 (135)

入江新八　作　守田早苗　畫

## 寒梅（三）

良吉からの手紙は道代に或感動を與へた。道代は今迄、斯んな率直な露骨な手紙を男から貰つたことは初めてだつた。そして、また良ちやんのやうに飾り氣のない純な心をもつて真正面から慕ひ寄られたことも初めてだと思つた。東京へ來てからいろいろな境遇に出逢していろいろな異性に接觸したけれども、人間の性情を、持つて生れた儘に丸る出しにして愛するものに直接するやうな大膽な男には今度おでん屋の店を出して、良ちやんを知つたのが本當に初めてだと思つた。それは憎まうとしても憎み得ない、一種の可愛らしさがあつた。彼の女は自分と同年齢であつて、彼の年が餘りに若い故に、自分よりは少しばかり年上ではあつても、女は男よりも心の老けてゐるものだから、それで良ちやんを弟でもあるやうに思つて可愛ゆく思ふのかと思つたが、そればかりとも思はれぬ所があつた。良ちやんが、河村や鶴や、また今一緒に住んでゐる宮崎等と同年輩であつて、さうしてあの通りの性格の男だつたら、一層可愛ゆさが増すではなからうかとも思はれた。年齢の甚く若いことが却て道代には食ひ足りないものであつたが、赫々と自分の感情をむき出しにして、春先の芝生に火をつけたやうに、一氣に燒き盡すやうな熱烈な慾火のぼつぼつと自分の面に當つて來るのは全く道代に取つては異數だと思はぬわけに行かなかつた。

「何んだつていふんです。隨分變な男ですね。困つた男ですね。」

宮崎がさう云つて、幾分か良吉に對して惡感情を懷いてゐるやうな言葉に對しても、道代は、それに同意した答へをすることが出來なかつた。變な男には相違ないけれども、道代にはその變な所が如何にも面白いと思ふのだし、また、その困つた男であることが嬉しくも思はれた。そして、彼女は心秘かに斯う思つた「困つた男つて……さう、それは本當に困つた男です。あの良ちやんは世に困つた男です。……けれど、困つた男でない男が世の中にそんなに多くあるものでせうか。皆んな困つた男ばかりではないの……宮崎さん、あなた自身にしても……隨分困つた男ではないの……河村さんにしても、私の心の中に一生忘れることの出來ないあの郵栗太郎さんにしても矢張り困つた男ではありませんか？……何處に困つた男でない人があらう……女でもさうでせう。秋子先生だつて、矢張り女としては隨分困つた婦人ではないでせうか……私だつて、私だつて……私なんぞはその中で一番困りものなんだわ。恐らく人間に困つた人間、變な人間……でない人間があるでせうか。若しあつたらその人間はデクノボー見たやうなものぢやないでせうか。その中で困つた人間、變な人間が一番人間らしいのではないでせうか。……良ちやんを私が好きなのはその變つた、困つた處が好きなんです。第一あの人は生一本です。純です……」

道代はさう考へると、何だか急にまた良吉が戀しく懷かしくなつて來た。あのくるくるとした丸い目と、金太郎のやうに紅くよく肥た顔……角力取のやうに能く發達した體……そんなものが道代の目に明瞭と浮んで來て、そして、その太い頑丈な腕が自分の頸の邊に觸れたやうに感じた。

……と同時に彼女はハッと見ることを禁制された體の淵を覗いたやうな氣がした、さうしてギョッとして自分に返つたのだつた。

道代は誘惑の手から淨化された心持ちが再び全身を行き渡つて冷やかに靜かになつた。そして彼女はその冷くなつた手の中にあつた手紙を火鉢の中にくべた。火は黄色の焔を立てゝ見る〳〵瞬く中に燃へて灰になつてしまつた。道代はその焔の後の嬉くなつた文殼を冷やゝかに、併し愉しげに見つめてみた。

皮膚科專門 外科 扇田醫院 京城太平通二丁目 電話二一五八番

## 土曜會句集 （一〇、一二、一〇）

古暦　紫水

○古暦貼り殘されし破れ屛風
○悔ひ多き今年の我れや古暦　麦
○引越しの柱に殘る古暦　硯堂
○何となく巻き直し見つ古暦　秋峰
○晴衣縫ひ繰り返し見つ古暦　盤花
古暦貼る壁漏るゝ隣の灯
古暦謄の緒に添へて仕舞ひけり

產婦人科 京城 醫學士 二宮醫院 壽町 電話一二二〇 二宮郁

## 悦ちやん

今度私は純文藝雜誌を發行いたす積りで計畫中ですか當局の認可の方法が分りません勿論純文藝雜誌ですから新聞紙法には依りませんでせう（當惑生）▲出版法により願書にその雜誌二部を添へて發行三日前に道警察部に願出で其の認可を得ればよいのです勿論新聞紙法にはよらず保證金も要りません（悦）▲十三日午後永樂町フランス教會前にて下駄の鼻緒を切り困却いたし居る所へ通り懸かりの技藝學校の女生徒が私の前まで進みより親切にも鼻緒を下さいました御親切の程厚く御禮申上げます（黄金町一の者）▲牛島文藝雜誌『木乃伊』來春一月發行の筈にて目下創刊號印刷中次號原稿締切一月十日限り熱誠なる文藝愛好諸兄姉の御援助を希ふ（龍山元町二ノ二三番地木乃伊社）▲本年三月求めたイーストマン製ベストコダック皮鞄付、皿印紙を附し十二圓で讓りたし（一讀者）

御歳暮には景品付 大和軒の品

## 鮮内聯珠 通信戰譜（四八）

先勝 小柳完三（釜山）　藤島高次郎（釜山鎮）

△十七の後甲乙兩勝

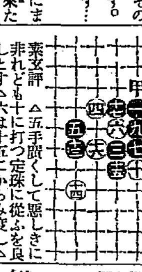

素玄評 △五手暇くして惡しきに非れども十に打つ定珠に從ふを良しとす△六は十五にからみ度し△八を十六に打たば尚白の策を施すべき餘地有りしに非るか△九よりの追詰力有り


關釜連絡船

釜山發 午前六、四〇 午後八、三〇分

十九日 朝、壹岐丸 夕、新羅丸
二十日 朝、博愛丸 夕、高麗丸
廿一日 朝、壹岐丸 夕、新博丸

忘年會は是非 食道樂別莊へ 御用命の程願上候 仁川山手町 電話六番

歸國中ノ處今般歸院仕候 元町二丁目六一 龍山齒科醫院 院長齒科醫學士外村圭三

登錄商標 日本一の 別珍足袋 老いも若きも稚子も 好みくの色合 十餘種あり 粗製品あり商標と甲馳の印に御注意 東京市日本橋區本銀町四丁目 松井良助商店 特約御希望の御方は御照會乞ふ 優美の色澤・染晒の完全 地質の堅牢 裁縫の入念 其他足袋として缺點のない

ゴム靴 品質本位 弊商會發賣品はあらゆる活動人々に適す殊に降雨降雪時には汚れの憂ひなへ證我優美且つ高尚にして履き心地良く足の運び自由且疲勞を覺へず耐久力數倍即ち理想的特製品今回飛ぶが如し華盛頓會議記念の爲め五千足限り特價提供 並製 貳圓 壹等 貳圓五拾錢 特製 參圓五十錢 小中 貳圓 供乙 壹圓五十錢 送料內地貳十七錢 朝鮮五十五錢 注文の節は文數及赤●黒色申越を乞ふ御送金は振替大阪二六九九八番へ御拂込み下さるか又は郵便爲替にて御送金願ます代金引替は總て謝絶致候 特約販賣御希望の方は其旨御申込み被下度候 卸賣に 兵庫縣明石三番町 發賣元 博愛商會 振替口座大阪二六九九八番

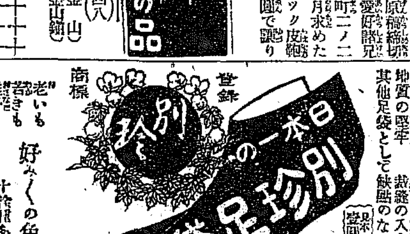

內科 小兒科 小林病院 院長 醫學士 小林千壽 京城旭町一丁目（電話九六二番）入院隔離病室、普通病室と隔離病室

神經衰弱不眠症 特效劑 カルモチン 效力確實にして副作用を有せず 知名大家の臨床報告を集めたる カルモチン說明書あり無代郵呈す 粉末十瓦入 二十五瓦入 百瓦入 錠劑一錠〇・三 十錠入 百錠入 發賣元 武田長兵衛商店 大阪道修町

小供マント特價提供 カタログ定價より一割引 愈々季節に入りました品切とならぬ内に御註文下さい

◉女兒用マント 第四〇九番、オーバ地ラシヤ製 中茶霜降 薄茶霜降の二種 一號 一尺六寸 九圓 二號 一尺八寸 九圓八拾錢 三號 二尺 拾圓五拾錢 四號 二尺二寸 拾壹圓拾錢

第四〇八番、シール製 紫・綠の二色で最も優美 一號 一尺六寸 九圓八拾錢 二號 一尺八寸 拾壹圓四拾錢 三號 二尺 拾參圓六拾錢 四號 二尺二寸 拾五圓四拾錢

第四一〇番 ケープ地マント 折布、海老茶空色紫の四色 一號 一尺八寸 九圓三拾錢 二號 二尺 九圓八拾錢 三號 二尺二寸 拾圓三拾錢

◉男兒用マント 第三五一番、黑メルトン 一號 一尺八寸 八圓四拾錢 二號 二尺 八圓九拾錢 三號 二尺二寸 九圓四拾錢 四號 二尺四寸 九圓九拾錢 五號 二尺六寸 拾圓三拾錢

第三五三番 縞メルトン製半裏 格子縞六柄 一號 一尺六寸 四圓二拾五錢 二號 一尺八寸 四圓八拾錢 三號 二尺 五圓三拾五錢

半打以上は卸値段に割引致ます ヒーロー印メリヤス 類改良服及雜貨 製造業 大阪梅田櫻橋交叉點西入 丸松合資會社 通信販賣部 電話北三一八一、三一八二、三一八四番 振替大阪六〇〇八六番

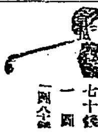

胃腸に ゴフルを 美味爽快の 各地藥店にあり 見よ！其眞價を！ 惡疫豫防に、過飲、過食に消化不良に、胃腸の持藥に 定價 卅五錢 七十錢 一圓 一圓八十錢 東京南傳馬町 泰昌製藥株式會社 振替東京二七五七七番

ふくまく 本當によい家傳妙藥を知す申込有れ ▲本家兵庫縣明石市 森本博愛醫院

一番よくきく アレ止は クラブ洗粉本店謹製の クラブ美身クリーム

此のクラブ美身クリームは素顏の美を増し、白粉の附を良くする品質第一のアレ、日ヤケ止にして畏くも皇后宮殿御用品たるの光榮を辱なうしつゝあり。

美味滋養 蜂印香竄葡萄酒

國民飲料として葡萄酒を食前三十分に飲用することは普く歐米の各階級に行はれてゐることであります 文化生活に眼覺めたる現代人は須らく品質本位の蜂葡萄酒に依つて精力主義の下に活動することを先づ心懸けねばなりません……

株式會社 近藤利兵衛商店 東京本町